盛京時報

大正五年 民國五年 （陽十二月廿四日 陰十一月三十日）

休刊 中月大祭日禮拜日之翌日

本地告白 刊例（每張銅幣...每月...外埠半年五元全年九元五...一行五號字大字起碼登資壹日每行四角長期刊資另議）

發行人 佐藤善雄
編輯人 菊池貞二
印刷人 米田喜平
發行所 奉天西門外 盛京時報社 （電話二二番 中一六八號 振替口座大連壹七貳五番）
支局 大阪市北區堂島仲町壹丁目 盛京時報大阪支局

論說

祝明日雲南首義紀念詞

嗚乎羲和弭節。三閭寓言。過隙白駒。攀留莫及。曾幾何時。而又屆十二月二十五日乎。回想去年今日過去之事實如在目前。所謂風景不殊舉目有河山之感者。殆不啻爲我今日同胞道也。吾儕本詩人傷時念亂之旨。與玄德拊髀流涕之嗟。就去年十二月廿五以前經過帝政種種苦痛。無亦留有歷史上絕大之嚴訓。深入人心有不忍漠忘者也。夫去年今茲籌安逆會咄咄逼人。順之者生逆之者死。請願之書勸進之表。國民會議之投票。大典籌備之進行。陰風慘霧暗淡無光。吾國民方憶共和二字將與國民永訣矣。蓋去年十二月十一日國民代表。溥倫勸進。十二月十二日袁世凱承受帝命。十二月十九日北京社會奉警廳命令舉辦提燈大會。由中央公園行新華宮。北向望闕三跪九叩。高呼皇天萬歲。奉天商民亦奉段公爵嚴令。家家門首高懸紅燈。慶賀君憲三日。神州陸沉。奴隸牛馬之浩刼蓋不遠矣。無何滇南一呼。四海鼎沸。護國之旗討袁之師。彌漫於天南半壁。而唐繼堯蔡松坡李烈鈞等首先發難。戴戡羅佩金熊克武等接踵而起。爲共和已死之國民。誓師保留一線之人格。其首義反正之日。蓋即明日十二月二十五日也。是日也爲我四萬萬國民出死入生出奴入主之日。我中華民國將來革命史上。其關係之大負荷之重。亦正爲此日。然則國民之對於二十四時間之光陰。與尋常節序不同。宜如何愛護領略毋使輕易過去也。況四川南北激戰之際。一般熱血志士奔走呼號。生者戎馬倥偬。悲茄夜起。死者青苔白骨燐火宵寒。直至此日而生者始得息肩。死者始知代價。斯誠不能忘情者也。謹脫帽鞠躬而爲之頌曰。懿哉民國。應天順人。共和再造。四海皆春。翳星球之易轉。忽歲序之更新。更千祀而萬禩兮。子子孫孫永保民。

來稿

憲法菲論（續）（蕭治北述意）

上編 憲法之主義

第十五章 內閣總理選舉主義

吾國今日既非君主又非聯邦則自不得不採用純粹之內閣責任制亦自不得不採用閣員選舉制也試述選舉制之利如左

凡爲國會所選出之人物必爲全國大多數之人民所崇拜者必爲全國政客中之表率者人格既高即政治之敷設亦可望有進步其利一

內閣既由國會選舉則國會對之有任命之權亦有罷黜之權使內閣之政治良善則國會輔助之使內閣之政治不良善則國會罷黜之無絲毫之困難其利二

內閣既由國會選出則其人必爲國會中最佔勢力之政黨其政策必能得國會之信任亦即能與國會和衷共濟而無衝突之患其利三

選舉制有此三利則吾國之必宜採用也明矣顧臨時約法天壇草案及現在所行之制與學者之主張均爲同意制夫同意制者方之任命選舉兩制誠不倫不類之制也既不能得選舉制之利又不能免任命制之害而國會大多數議員所崇拜信服之人無論如何國會皆不能羅致之惟對於元首所提出之人加以同意不同意之批評而已第一次不與以同意則第二次不能不與以同意第二次不與以同意則第三次第四次不得不勉強與以同意無論何時終不能滿足議員政治上之希望以之對於國會負責任而欲得國會永久之信任蓋亦難矣此民國元年間內閣之所以數數推倒而無如何也此同意制之所以急宜改變而爲選舉制也內閣之產生既宜於選舉制矣而閣員個人身分關係又有超然內閣人才內閣混合內閣政黨內閣議院內閣之別超然內閣者閣員超然於政黨之外者也人才內閣制者充當閣員之人物不論其爲有黨爲無黨不論其爲甲黨爲乙黨只論其能否有政治上之才能而已混合內閣制者由各政黨之首領共同組織內閣也政黨內閣者於多數政黨中由一大政黨出而組織內閣也議院內閣制者由議員組織內閣凡議員以外之人皆不得參入之也凡茲問題皆爲政治上問題亦皆爲事實上之問題姑不必論惟與憲法有關係者則閣員是否皆宜由議員充當也據余所見今日之中國之大政治家未必皆爲議員而爲議員者亦未必皆政治家也此閣員之不必皆由議員充當者一也使閣員須由議員充當則凡爲議員者皆有投身行政部之奢想而不能盡代表人民監督政府之責矣此閣員之不必皆由議員充當者二也因此二事故於閣員之產生只定由國會選出而不定其必由議員充選也

第十六章 內閣信任與不信任主義

內閣々員既由國會選出而對於國會負其責也有聯帶負責與單獨負責之別就內閣一方而言所謂聯帶負責云者內閣所爲之事關係內閣之全部由內閣全体負責也單獨負責云者閣員所爲之事關係於內閣之一部由閣員中之一人負責也就國會一方而言所謂聯帶負責者國會對於內閣之全部認爲違法溺職或不信任其政策時與以彈劾或不信任之議決也單獨負責云者即國會對於閣員中之一部認爲違法溺職或不信任其政策時與以彈劾或不信任之議決也顧吾國今日之國會既宜採一元制內閣之論其爲全部爲一部只有信任與不信任之兩言實無彈劾之必要蓋彈劾案之提出含有訴訟之性質大凡閣員由元首任命之國國會對於閣員欲推倒之甚爲不易故必提出彈劾案辨其曲直以求他機關之判斷今內閣々員既非元首任命而來則其去之也亦自易只以不信任之議決施之亦已足矣實無所用其彈劾也或曰彈劾者對於溺職違法而施者也不信任者對於政策之不當而施者也不知國會之對於內 只有政治上之關係無論其爲溺職爲違法爲政策之不當無論出之以彈劾之手段或不信任之手段要皆褫奪其政治上之職權而已若於褫奪其政治上之職權而外就有違犯他種法律之罪惡則宜由法院裁判之無慮其逍遙法外也譬如公司之股東會無論其對於經理人認爲違法爲溺職爲施設之不當皆得褫奪其職務若於褫奪其職務之外猶有違犯他種法律之罪惡則宜提訴於法院此理至淺故不多贅

第十七章 省縣政務官任命限制制及彈刻制主義

政務官者發政施令之官也如中央政府中之總理總長省政府中之省長司長縣政府中之縣長科長皆是總理總長既爲選舉制矣而省長司長縣長科長者果宜於任命制乎抑宜於選舉制乎就吾國今日情形而論要不得不棄選舉制而採任命制何也歐美各邦於此等官吏之用選舉制者大都爲聯邦國若統一國則未有不用任命制者蓋統一之國其政治上之進行亦必貴乎統一始借以收指臂之效吾國既非聯邦實無所取乎選舉制況乎今日教育尚未普及民智尚未開通畛域之弊已深隱憂一旦實行選舉制勢必縣自爲縣省自爲省而國亦無以爲國矣且他國之行選舉制者其人民之習慣純爲個人主義除配偶人而外雖父母兄弟之親亦屬有限若吾國則家族之制已深三黨（亦曰三族）之成宦多選舉既難公平引用尤多私人其政治之進行誠難望有進步故與其用選舉制勿寧用任命制之爲愈也

地方政務官既由上級政府任命而不由議會選舉矣然上級政府任命之官吏未必果賢也其政沒上之設施亦未必盡善也試觀今日各地方之行政官道德之墮落已極政治之學識絕無種種應辦事務未聞有一籌之發展種種違法苛求已屬民不堪命猶復恣睢暴虐爲所欲爲驕奢淫佚肆行無忌使長此黑暗斯世斯民何時得見天日是亦有心治道者所不可忽視者也故雖不與地方議會以選舉權而不可不與國議會以同意權且不可不與地方議會以彈劾權蓋與國議會以同意權則官吏之任命稍受限制庶不致有引用非人之患也與地方議會以彈劾權則無論其爲溺職爲違法爲施設之不當一經彈劾上級政府即不得不下正當之判斷而罷黜之矣如此則有國議會之同意以監督於事前有地方議會之彈劾以監督於事後地方議會無選舉之弊官吏有賢良之望兩得其平也

（附錄）政務官者對於事務官而言吾國近日各地方之行政官無他政策惟孜孜焉碌碌焉對於公文加以修飾爲能事不知政務官者發政施令主宰全境之政治方針者也如國民教育之如何而普及國民經濟之如何而發達五金遍地如何而採掘山水產如何而提倡貧民如何而安插交通如何而振興風俗如何而淳厚自治如何而敷設農蠶如何而改良工商如何而進行邊防如何而鞏固兵力如何而擴充財政如何而整理警察如何而佈置無不在在待理無不屬於政務官範圍內事若夫修飾公文則事務官事耳今以政務官而執事務官事宜其不知爲政歟（此問題詳政府組織法）（未完）

赴俄日專使暨其隨員

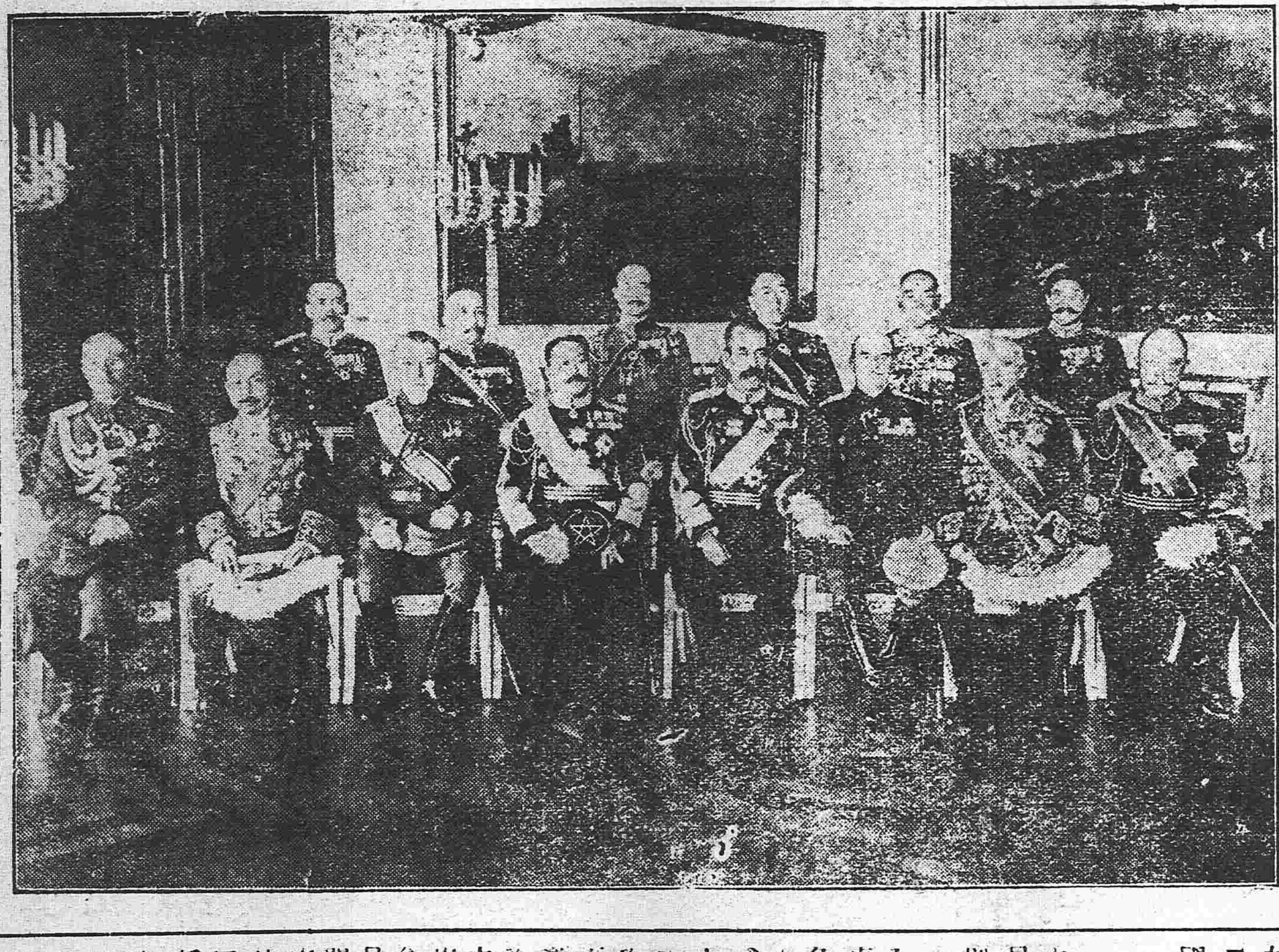

在俄都冬宮撮影以誌紀念由左端起第四爲專使日親貴閑院宮載仁親王其餘係隨員及俄廷接迎員

文苑

憶蔡松坡 淮海 田岡正樹

其一

馳思黼黻少差慚。不省時危虎視耽。方是京中勸進湧。有人潛迹入雲南。

其二

一擲乾坤又快哉。要教老獪素心灰。書生去赴雲南會。忽捲青天霹靂來。

各及裝械 各種機械 電氣機械器具 各道材料 五金雜貨 鋼鐵水管 汽車並其材料 硬煤煙煤 焦炭硫黃黑鉛 絹花洋絲洋布 羊毛皮件呢絨 五穀糖貨 海味肥料 油類木料 道木洋火 包辦工程 代理水火保險

總行 日本東京京橋區銀座二丁目七
出張所 奉天十間房 大連紀伊町（電話東局五百六十五）
株式會社 大倉
分行 北京 天津 漢口 九江 大連 香港 安 本溪湖 倫敦 紐育 漢 西士兒 等處 日本各

滿鐵定期船大連出帆廣告
上海行 青島寄港
榊丸 每星期五（正午開）（三、八七六噸）青島寄港（由上海復航時直放大連）
神戶丸 每星期二（正午開）（二、八七七噸）上海直行停止六日開往（由上海復航時寄港青島）
▲本事務所及在營口遼陽奉天鐵嶺長春各站均可發賣聯絡船車票
▲有無線電以期通信迅速而謀乘客之便利
▲發賣乘船票時間於埠頭事務所迄開船之日午前十一時四十分於扱店迄同日午前十一時二十分
香港廣東行
泰平丸（十二月下旬）香港行
（以上各船按應運貨物之數或經由芝罘、青島、威海衛、或者能酌改日期概難欲定）
南滿州鐵道株式會社 大連埠頭事務

日本郵船會社瀛船廣告 由大連埠
高砂丸 二十四日（陰十一月三十日）秦皇島行
高砂丸 三十日（陰十二月六日）長崎門司神戶橫濱行
乘船票由本出張所自賣如有坐客請至本所購買 電話（四六〇）（三一〇）
日本郵船會社代理店 三井洋行大連支店

橫濱正金銀行 奉天支店
奉天城內四平街 電話十二
資本金四千八百萬
公積金貳千八十萬
總店 橫濱
支店 神戶 東京 長崎 大阪 倫敦 里昂 紐 港 孟買 西德尼 布哇 哈爾濱 香港 長春 新嘉坡 安東 北京 大連 旅順 遼陽 天津 鐵嶺 濟南 漢口

營口華富殖業分行啓事
啓者本行長常瑞卿於本月間奉北京總管理任經理本行事務於七月間開幕報部在案現因事繁累碍難經理行事茲經股東會議公推富君達臨時行長由接辦日起所有行內一切事務均由達担負完全責任業經先後集有現欵三十萬元由達善提交五萬元遼中零集銀行李君景芳提交元餘由東豐新民西安海城海龍輝南蓋平岫岩柳河西豐等縣股東集成現欵二十萬元呈請驗便正式營業特此公佈
營口華富殖業分行股東全

東亞之近情

漢口專電

●鄂省議會搗亂

湖北省議會已於二十日期滿閉會自開幕以來迄閉會日統計一百七十日始終與督軍相爭徒事囂張搗亂惟務除議決一議案外議案雖輻湊如山而束諸高閣置而不理如議長一席亦未決而閉幕

●湖北官民交惡

二十一日湖北第四次參議院議員改選會開會出席不過五十餘名較諸二十日開會之時更形減少以致選舉不能成立王督軍異常憤慨宣言二十二日開會頓足而出至民黨方面之團結則愈趨愈堅執一不讓皆謂非將詹大悲等之資格准予恢復決不肯出席聞二十二日倘若不能成立則王督軍當與出席議員協議然後向北京政府請示機宜

北京專電

●雲南首義紀念之中央

十二月二十五日即雲南倡義擁護共和之日政府以為首義記念日各界代表屆時擬在中央公園舉行紀念典禮民黨志士擬定於斯日大開演說會提倡民權擁護共和以冀抵制政府之橫暴

●王占元李純與張勳

據官場中人云張大辮子故態復萌擬開第二次徐州會議傳檄各省召集代表然各省督軍多置若罔聞承認派員與會者惟湖北王占元江西李純二人而已與第一次會議之時情形迥殊屆期蕭條決不能如曩日之盛不待識者而後知也

上海專電

●取銷商股作罷

自中國銀行總裁徐恩元電飭上海分行取銷商股以來一般股東異常恐慌向官憲請求從緩回收旋經有力之官紳居間調停彼此融洽決定仍舊承認商民佔有股份此項問題遂告圓滿解決矣並聞調換分行總辦之議亦已作為罷論

●滬商會募集公債八萬兩

上海總商會為擴充議事廳修築商品陳列場起見現經決定募集公債聞其總額為八萬兩利率六厘以十二年為清償期

●嚴禁銅元出口

銅元價值陡漲商民欲獲奇利企圖秘密販運者實繁有徒以致市中銅幣日益減少於圜法前途頗有妨碍聞上海海關因之出示諭告不准每人携帶銅幣五千枚以上出口

●徐樹錚加入保險公司

據某處消息云徐樹錚現在徐州勾留

歐洲大動亂

東京專電

●法潛行艇之凶惡

日本郵船會社接得西電據云本月十三日德潛行艇轟沈諾威輪船一艘丹麥輪船二艘及瑞典輪船一艘

●德潛行艇之猖獗

日海軍省公報神戶松昌洋行山本唯三郎所屬輪船多喜丸（三千二百零八噸）於十六日在法國宇山島洋面三百海里之處被德國潛行艇轟沈

●臺灣無線電之創始

日本海軍省擬在臺灣開設無線電信局現已擇定地址動工興築

倫敦來電

●英首相演說媾和之索隱

英國宰相喬治氏關于媾和之演說傳到美京當時美大總統正在列席閣議之際即時討論此問題以為此演說非斷然峻拒德國之要求者尚有交換意見之餘地又駐美德大使嵛特爾夫伯曰英國宰相之演說並非將德國之提議全然拒絕云云對于媾和之前途不甚悲觀

●鉄路移作軍用矣

坎拿陀政府擬撤去國內交通上不甚重要之鉄路三百英里解至法德比等國戰線敷設軍用鉄路現已入手撤去

●紐約經濟恐慌耶

紐約股盼市場因英國首相之演說不甚強硬不但不昂騰反有暴落財界益見恐慌

●恐是大言欺人耳

德國宰相之機關報論述英國不久當放棄海上之優越權故吾人維持目下之戰局仍然大戰

●抑知民以食為天歟

德國提議講和係因糧餉告乏非因軍械匱乏現在德國限制民食甚至限制飲用牛乳之量前德軍進佔羅馬尼亞因獲糧餉若干而未足以補國內民食之窮乏也

俄京來電

●俄軍强悍之一斑

俄國公報十六日敵軍繼續前進向普塞窩、崙尼克、塞拉特鐵路沿線方面及巴特加方面之某車站迭次來襲然俄國騎兵隊在第一線猛擊敵兵遂擊退之又在得普爾查方面敵軍優力部隊進逼弟斯的梅列方面遂佔據之

●俄皇之察視戰線

俄皇偕同皇儲及阿歷塞大公由塞爾斯奎塞路啓擇前往戰場

●丹屬西部竟賣却耶

丹國政府關於賣却丹屬西印度諸島一案舉行國民投票贊成二十八万三千六百九十四票反對十五万七千五百九十六票

黎總統令

▲大總統令（十二月二十日）

趙玉珂給予二等嘉禾章吳恒瓚宮邦鐸劉建章給予三等嘉禾章張傳煊閻桐劉國慶姚鵬王鈞寇英傑給予四等嘉禾章此令

孫多祺晉給三等嘉禾章此令

梁克發授為陸軍少將此令

陸軍總長段祺瑞呈請授鄭金銓為陸軍步兵中校並加陸軍步兵上校銜胡道文周汝為均授為一等軍需正顧秉鈞李鴻綸王懋德李琪均授為一等軍需正馮家驄李沛孫桂馨均授為一等測量正應照准此令

陸軍總長段祺瑞呈請任命何恩普為福建陸軍第一旅少校副官應照准此令

陸軍總長段祺瑞呈請授郭明志為陸軍騎兵上尉並加陸軍騎兵少校銜戴吉林卞昭緒為陸軍步兵上尉趙鳳翥為陸軍一等軍需胡果沁王學材薛繼有丁傳銘段廷發為陸軍步兵中尉王魁孫占鰲陸軍步兵少尉應照准此令

陸軍總長段祺瑞呈請授崔蓋忠劉懷珍李世與曹錫林牛應辰高鳳亭劉駿昌授為陸軍步兵上尉邵化玉為陸軍砲兵上尉李景武竇春林王福林申培元提炳奎范慶瑞王得勝田少春李芳榮高樹林賈志武張振邦[illegible]富有張世泰劉体珩黃廣俠來振漂馬飛鵬王義陸徐寶林陳寶祥白樂忠李榮秀黃殿山王世英薛振經聶貴學仲建高程世尊王清長王金典高懷田徐夢揚吳道藝陳本智張際堂曹殿俊張金泰錢振祥李清雅高峯張志德王書芸黃守清陳玉衡張奎元王文元朱經武李華清楊鵬雲鄭前申會紀鈞許立中龐黃志為陸軍步兵中尉王鳳廷鹿文蘭為陸軍騎兵中尉曾得勝吳琴先閻清海劉同陞為陸軍砲兵中尉王正功任獻江丁德明劉樹棠王保成為陸軍工兵中尉崔永銳張鳳斬堃鯩為陸軍輜重兵中尉于金山劉臣范新魁張占鰲杜慶傑高振國張益池王福升劉左發侯在朝劉步朋盧國榮齊召先宋得勝王近廷高明斯郭永光姚學清張鳳翕賈瑞唐黃夢華傅永凌王占元趙維鑾張玉海彭壽李鴻魁關芳武馮為章徐國棟孔志明章緯武王學聚王玉麟丁鳳元劉德衡劉恩普徐振淮柳承惠郭兆麟馬振海楊際春蕭明德蕭正祥劉月海司元愷孔憲武司鳳翥趙丕有劉錫錄張錫敬李文章呂顯廷朱月波李家駒傅嗣記劉國楨張金寶李松貴張殿良國楊馨殷永甲賈進孝李天培鄒慶餘竇宗祿曹繼文李雲閣曹世良張昂軒唐叔良蘇綱郭永源孫培兆崔振綱劉振鷲李登瀛劉紹賢康樹桐張世良張萬福為陸軍步兵少尉謝福勝為陸軍騎兵少尉曹玉田為陸軍砲兵少尉張得印韓玉善張玉信王金中為陸軍步兵少尉張耀亭徐振麟馬雲亭田錫祜張長春為陸軍輜重兵少尉應照准此令

專件

●今井博士之民國憲法私案

第一章 總則

第一條 中華民國主權屬於國民全體

第二條 中華民國領土為各行省內外蒙古西藏青海

第三條 中華民國主權以民國議會行政府及法院行使之

第二章 人民權利義務

第四條 中華民國人民之要件依法律之所定

第五條 中華民國人民均為平等無種族階級宗教之區別

第六條 中華民國人民非依法律不受逮捕拘禁審問處罰

第七條 中華民國人民之家宅非依法律不受侵入或搜索

第八條 中華民國人民書信之秘密非依法律不受侵犯

第九條 中華民國人民於法律範圍內有居住及遷徙之自由

第十條 中華民國人民於法律範圍內有所有財產及職業之自由

第十一條 中華民國人民於法律範圍內有言論著作印行集會結社之自由

第十二條 中華民國人民於法律範圍內有信教之自由

第十三 中華民國人民應法律命令之規定均得任文武官吏及其他公務

第十四條 中華民國人民依法律之所定於各種公務員之選舉均有選舉權及被選舉權

第十五條 中華民國人民依法律之所定有訴訟於司法法院之權

第十六條 中華民國人民對違法之行政處分依法律之所定有訴陳於行政官署訴訟於行政法院之權

第十七條 中華民國人民得從規定請願於官署

第十八條 中華民國人民依法律有納稅之義務

第十九條 中華民國人民依法律有服兵之義務

第三章 民國議會

第二十條 民國議會以參議院衆議院兩院構成之

第二十一條 參議院依選舉法之所定以各省議會及內外蒙古西藏青海華僑選舉會所選出之議員組織之

第二十二條 衆議院依選舉法之所定以各地方人民所選出之議員組織之

第二十三條 無論何人不得同時為兩院議員

第二十四條 凡法律必經民國議會之議決

第二十五條 兩議院議決政府提出之法律案並各得提出法律案

第二十六條 兩議院之任一院所否決之法律案同會期中不得再行提出

第二十七條 兩議院就法律件各得本其意見建議於政府

第二十八條 兩議院各得提於國務員並求其出席答覆

第二九條 兩議院得受人民

第三十條 兩議院除揭於憲法者外其於內務部整理必要制定之

第卅一條 民國議會每年九

第卅二條 民國議會以三個但於必要時得延長之

第卅三條 民國議會得自行及閉會

第三十四條 有臨時緊急之總統得召集臨時會有各議院總長議員三分一以時大總統須召集臨時議會

第卅五條 大總統得命議會期間以十五日為限同會期中限

第卅六條 大總統得參議院同意得解散衆議院但同會期二回以上之解散大總統解散須行新選舉自解散之日起五定期繼續開會

第卅七條 民國議會之閉會期之延長須兩院同時行之

第卅八條 兩議院非各有其分一以上之出席不得開議議

第卅九條 兩議院議事以過可否同數由議長決之

第四十條 兩議院之議事公政府之要求或本院之決議得

第四十一條 兩議院議員在言及表決院外不負責任但議說刊行筆記或地方法公布其在此限

第四十二條 兩議院議員除會期中無其本院之許可不得

第四十三條 國務員及政府席議院及發言

第四章 行政府

第四十四條 中華民國人民歲以上之男子且居國內滿十得選為大總統

第四十五條 大總統選舉以法所選出之大總統選舉人組及特別區域選舉會由秘密投邊彊地域得以法律合併其選宜地域

前項選舉會必須通國同日開

第四十六條 各選舉會以投報告兩院聯合會兩院聯合會以得過半數者定為當選人

第四十七條 無前條當選人票數最多者三名於兩院聯合投票決選之

第四十八條 大總統任期五時得連任但以一次為限 大滿了前五個月間選舉會選舉

第四十九條 大總統就職時之宣誓

余誓以至誠遵守憲法執行大務謹誓

（未

哀啓者家慈於月十七日在省寓病故謹遵遺訓於十九

全國南北各省廣告 時判廣告

咳嗽幾將殞命

由韋廉士大醫生紅色補丸得慶更生

肺體强健則咳嗽氣喘氣管發炎等症必不相侵也欲求肺體强健必須有潔淨有力之血液因潔淨稠紅有力之新血能使肺經强健凡肺萎咳血哮喘等患均可療治韋廉士大醫生紅色補丸爲當今最通行之補血造血清血之聖藥故能治愈一切胸肺無力痰咳各症也近據安徽省蕪湖瑞新和茶莊經理人孫澄川君來函云余症誠爲韋廉士大醫生紅色補丸所救治而得慶更生也因余於去冬自蕪旋里既感嚴寒復沾雨濕抵家後咳嗽頻作時吐痰涎飲食呆鈍胃不思納形體日瘦神氣日衰遍請名醫診治不惟無効病益增深自分成癆無藥可救幸遇谷君滙川力勸服韋廉士大醫生紅色補丸及試服一瓶不覺咳嗽漸減飲食漸增精神漸振接服數瓶之後不獨數月痼疾一旦摒除而且精神煥發面色光華誠爲濟世仙丹也倘閣下曾患胸肺無力咳嗽多痰如孫澄川君者曷不從速先購一瓶而試服之乎韋廉士大醫生紅色補丸專治血虧腦疲所致各疾即如　血薄氣衰　諸虛百損　少年斲傷　胃不消化　瘋濕骨痛　臀尻酸楚　山嵐瘴癘　以及一切婦科疑難各症凡經售西藥者均有出售或直向上海四川路九十六號韋廉士醫生藥局每一瓶英洋一元五角每六瓶英洋八元郵力在內

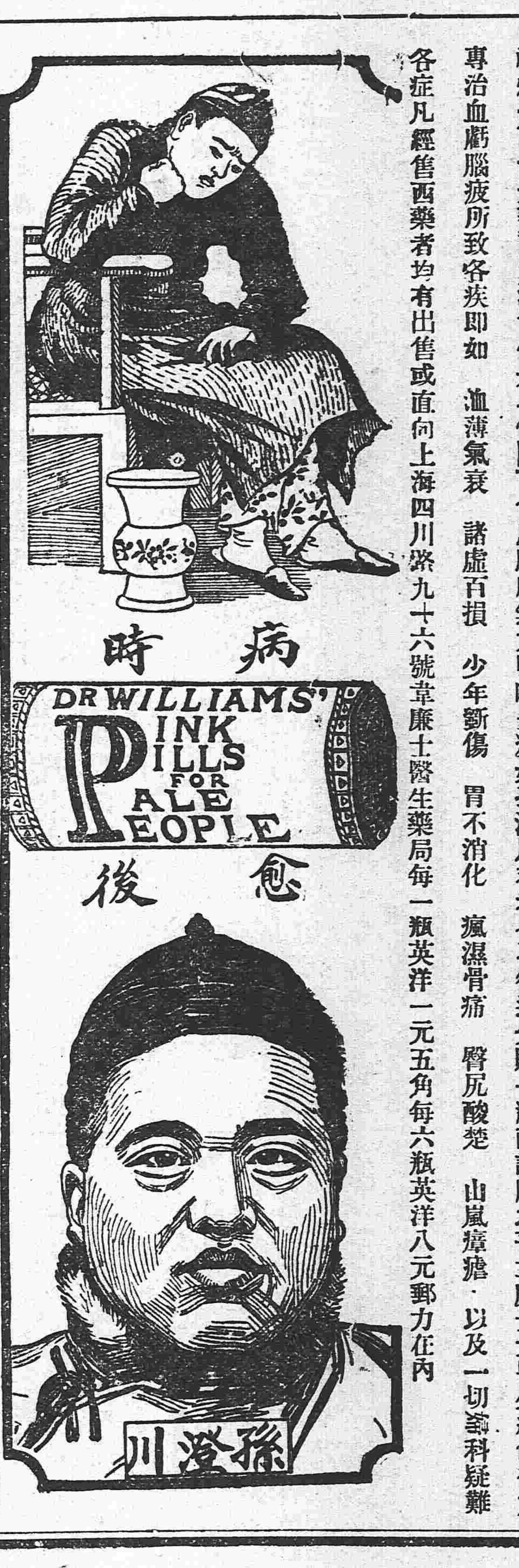

韋廉士紅色清導丸
PINKETTES

上海人曾患痔瘡如何治愈

諺云十男九痔人皆知之矣故上海中華書局呂紹欽之痔症全愈諸君當所樂聞也其書云僕患痔疾歷有年矣去年春間試服韋廉士紅色清導丸得獲全愈迄今並未復發願刊報端以爲患痔者鑑韋廉士紅色清導丸係微小菊丸性和潤能導積滯功力出自天然專治　大便閉結　頭痛　肝熱頭暈　肝萎　紅瘰　以及口氣臭穢虛火上升等症藥舖處無從購買請郵寄英洋六角或郵票亦可至上海四川路九十六號韋廉士醫生如局原班郵呈一瓶郵費在內

瘦弱無憂

今有真正良劑　出世使君肥胖

穩固强健之身體容易可得

此有輔瘦爲胖之靈藥名曰首穀藥片世人不知如此靈藥得治彼之身體衰弱腦筋萎頓患苦瘦弱及至死亡豈不惜乎千萬瘦弱之男女老少請試首穀藥片親驗其功後及知此藥之靈効

此藥不是瀉劑即補血補胃所食之物善消培力顏豐和色加重體固使瘦弱者能肥胖變成新人物眞可謂人造之仙藥

天下許多醫士研究肥胖之藥已多然終不出今有首穀藥片出世以濟蒼生吾人之未曾思得豈不讚今世之醫家乎

每一瓶四十粒載內英洋一元五角每六瓶英洋八元購買六瓶者遠近勿論郵費一概在內

東三省代理

●奉天、大德生中西藥房歐美藥房同仁藥房大連、華西藥房德記藥房華泰藥房仁濟藥房天和藥房●長春、興西房藥仁濟藥房協和福和春福●哈爾濱、世一堂恒德堂仁濟英房天豐源●吉林、五洲藥房補天石藥室文萃恒●營口、中西藥房廣芝館●齊齊河、藥美煙公司中西藥房安東、東益增遠●遼陽、天鈺成義興福興華藥房福勝長●海城、華西藥房華興泰吉成福鐵嶺裕和盛同合義福合盛●錦州、仁濟藥房天壽藥房●阿什河、大德生世一堂●雙城堡、華西藥房德昌盛●呼蘭府、中西藥房●金州、德記藥房●蓋平、萬昌厚●撫順、萬福泰●公主嶺、三合公●昌圖、益濟藥房●開原、濟生堂●鳳凰城、增源普玉順慶新民府、天益長維新書社●山海關、泰西藥房民生藥房　及天下各處經售西藥者均有出售

中國北邊總代理處上海博物院路十七號　新順發洋行

英國倫敦美國紐約　首穀藥房啓

肺結核（即肺癆）如何方可治癒耶

以肺病爲不治之疾者

已屬過去之夢　苟有適當之療　必能治癒無疑　是蓋無論何人所不能否定之事實也　然歐美諸先進國　以其治療法及豫防法之完備之故　肺病患者年々減少　顧我東洋如日本支那　反年年增加　雖由於風土氣候之關係　亦以其療法之不完全使之然也　今舉世界各大都市中肺病患者之統計如左

支那北京	人口百萬人中	肺病患者	五六〇九
日本東京	仝	仝	四六八二
俄國俄京	仝	仝	四五五四
德國伯林	仝	仝	二三九五
英國倫敦	仝	仝	一九八〇
美國紐育	仝	仝	一七五五

由是觀之　我支那爲世界上唯一之肺病國　年々犯於斯病者不知凡幾　是由地勢使然以其烈風而砂塵多　加以大氣乾燥　故罹呼吸器疾病者亦自然多也　顧現今之肺病療法如（ツベルクリン）結核素注射　血清注射　空氣療法　營養療法　藥物療法等其法甚多　雖各專門大家一競唱已說　研究不遺餘力　究未達於完全之域　不可不稱爲一大憾事也　本藥房發賣之**康素**　乃肺結核最新治療藥　經本藥房多年之研究　應用最新化學之智識所配合而成之良藥　用之於**肺病初期　即肺尖加答兒　肋膜炎　氣管枝加答兒**等　其効殆百發百中　雖第二期第三期之重病　亦能使病勢大退　而減其苦惱　**康素**者參考東京京都及各大學病院內科所用之肺病患者之治療法　以德國羅亞爾公司特製之著哥兒爲主劑　而配以健胃壯腸鎭靜諸良劑所製成者　用諸肺病患者　其効驗如左

第一　健胃腸　助消化　增食慾　長營養使体重大增

第二　有殺菌防腐之効　能防結核菌之繁殖　且使死滅

第三　解熱　治頭痛胸痛

第四　制止盜汗　夜間得以安眠

第五　能使精神爽快　元氣旺盛　活氣促心跳

第六　止嗽　袪痰　防咯血

第七　可使体力强壯

以上所述　强肺長壽**康素**對於結核菌毒素之抵抗力增大　對於結核諸症　及特種之靈藥　實有起死回生之効　其爲現今環球上最進步之靈藥　已爲識者所公認　因無待本藥房之喋々也　肺病患者諸君乎　其速服斯藥以浴再生之幸福　此本葯房所不勝希望者也

茲舉肺病患者易發之病症左如以供諸君之參考

第一　夜間就寢後或早晨初醒時　則**起咳嗽**　**有綿延至一兩月者**　咳時有吐痰者　有不吐者　其不吐者稱爲乾咳　乾咳持久不癒　有發嘔吐者

第二　不咳嗽亦又不吐痰　但覺精神不快　懶於做事　平時所好之運動散步　讀書　遊戲等　忽然厭棄　活潑果斷之性質變異急性優柔不斷　陷於睡眠不足　瑣事細故　易致驚怖

第三　胃腸無病　而消化不良　食慾不進　**漸次羸瘦**　体重銳減　**皮膚蒼白**　**身体**易受風寒　婦人則月經不順

第四　別無原因　而每日午後二時至六時之間　常有三十七度二三分乃至三十八度四五分之發熱（普通健康人之体溫三十六度七八分）此間頭疼頗甚　身体疲倦　易於發汗　而解熱後精神爽快與平時無異

第五　心動變劇脉搏加多　肩膊發酸　是於逆上

第六　**痰中帶血**　或有突然咯血者　又有**久瀉不止　聲音嘶嗄者**

以上所述　爲肺結核初期之症狀　此際服用强肺長壽靈藥**康素**　愼重加療　可以全治而無再發之虞　若諸君有此等症狀　而視等閑　或惑於人言　服用其他狀人之藥　則**早晚必致病勢沈重　而陷悲慘之命運　此蓋明于睹火之事實也**

至第二期第三期之重症　則無論何人　一見即知其爲肺病患者　**体溫則自朝至夕昇騰　咳嗽不止　咯痰不已　身体羸瘦**　手足纖細　目眶內陷　**顏色蒼白**　頰肉大脫　呼吸因難　肋骨高聳　其可憐可怖之狀如此　然苟服藥及治療法得宜　亦不至全部無効　**若服用康素**　而**守本藥房所指導之養生法　必能治癒而收完全之効　諸君不必失望　但速服康素而已**

早服一日　即早收一日之効　而得免於苦痛也

本藥房發行最新肺結核治療法一書　其中關於肺結核治療法　記述甚詳　希望者可封入郵票二分寄至日本河內大戶村自然療法研究所　當即由郵送呈　書價不取分文

康素藥價　大瓶洋五元　每六瓶二十五元　中瓶洋二元　每六瓶十元　小瓶洋一元二角　每六瓶六元

各埠大藥房均有代售　就近採買爲幸

發售所　大阪東區淸水谷西之町　順和堂大藥房

代售所

奉天四平街	大德生藥房	大連奧町	華西大藥房	漢口	乙海春藥房
奉天小西關	廣濟堂藥房	大連磐城町	德記大藥房	漢口	華美大藥房
奉天鐘樓南	歐美大藥房	天津日界旭街	東亞公司	漢口	中英大藥房
長春北門裡	與亞大藥房	北京天津	各大藥房均有代售	漢口	恩明堂藥房
吉林粮市街	五州大藥房	新民府	昌平堂藥房	漢口	華英大藥房
營口二道街	中西大藥房	漢口河街	小瀨木洋行	武昌	可大大藥房
遼陽十字街	天鉦成	漢口黃陂街	中法大藥房	武昌	中英大藥房
安東縣	東益增遠	漢口黃陂街	中西大藥房	香港	瑞昌西藥行
大連監部通	華泰大藥房	漢口黃陂街	老德記藥房	廣東	老威大藥房

黎總統令

(十二月二十一日)

▲大總統令

國會議決民國紀念日修正案茲公布之此令

唐繼堯給予一等寶光嘉禾章此令

惲寶惠給予二等嘉禾章此令

馮國勳給予三等寶光嘉禾章此令

張𤅢孔慶塘傅崇恩吳金聲馮家破予石富均給予三等嘉禾章周良才給予四等嘉禾章此令

王雍祥給予四等嘉禾章此令

豐羽鵬孫秉彝均給予四等嘉禾章此令

李介春蘇紹章均給予四等嘉禾章此令

陸軍總長段祺瑞呈請授李秉陽智自强左得淑吳光榮李英佐白正洸周志仁何廷棟劉國祥梁說高雲中鄭孝先王保國蕭澤周史宗明趙德恒張卓元高家騏孫必芳潘耀珠胡廉生談國章吳友益趙逢源爲陸軍步兵中校段恩膏祝鴻恩爲陸軍騎兵中校李應恒王潔修胡若愚楊兆謳秦懋棠陸錦先爲陸軍砲兵中校金楚泉劉以椿石子良郎至誠楊瑞田彭文炳爲陸軍憲兵少校張懋績何如純孫煥濤曾鶴章徐時雯蔡馳濤楊承祿時霖董廣才甯季明黃克光徐晟黃之俊葉成森郭運昌林正森顧德恒張定甲王仁李鴻翔賴蔭長汪恩議楊兆琦李啓鳳宋永康馬鵾魏丕承朱麟章杵楊宜春王烈李十春孫瑛熊維普張文序周士清沈照新叢鴻銓張耀宗徐東源何世雄吳瑋張少泉袁昌榮譚宗散王俊李榮勳蘇振邦楊振彝振彪李華春楊卓張製雲恩斗段光中武宣國陳大際張應霖伍永福蘇甡何文勝何士傑夏鴻銓保家珍李永和劉鴻恩皮桂芳趙之璧楊一五張正德鄧咸興張劾巡爲陸軍步兵少校何國良黃錫光杜宗楨趙嘉賓張近仁爲陸軍騎兵少校樊鏞賈梁謇繆寶章楊錫昌爲陸軍礮兵少校張汝霖熊偉陳毅稙國彥祖光爲陸軍工兵少校應照准此令

陸軍總長段祺瑞呈請授李傳德爲陸軍礮兵上尉王硯田爲陸軍礮兵中尉解雲祥爲陸軍礮兵少尉應照准此令

哲里木盟科爾沁右翼前旗郎𢇓烏勒後旗鎮國公拉什散珠爾均著開復各該旗扎薩克原職此令

東三省新聞

▲奉天▼

●運動改選參議員之大黑幕

前者省議會改選參議院議員官府監督嚴厲會場秩序井井三名議員循規選出毫無可疑之舉動吾人方謂弊絕風清純出于選舉諸公良心上之主張誠幸事也詎今日來忽得一咄咄掃人興致之消息日仍有舞弊情事茲撮要述之按此次北京參議院依抽籤所定之今歲改選者爲李紹白趙連琪傅元三人此三人中除傅元未詳外李氏爲民黨強健份子趙連琪乃舊進步黨現下所謂秪痔黨之流亞也於未行選舉數日前省議員全体本屆擬會外者選舉李紹白會內者純出衆意推選不圖李紹白適因襄辦公民會來奉現當道兼議員某本與吳景濂反對以李本吳之一派乃謂其來奉動選舉說於軍長軍長甚滋不悅省議員選李之預定猶未變更也不圖於月之一日有參議員議員蘇毓芳者受政府黨之委託攜帶黨欵千餘元來奉寓於鼎昌棧爲趙連祺運動(此事曾載本報惟所載之住址暨欵數日期微有失實因更錄之)請客于德馨樓微逐於平康里不圖奔走數日卒無效果如是自覺無謂十二日搭車回京面陳于黨魁以奉人倔强非運動所能濟事乃由段祺瑞總理拍秘電與張軍長爲按張氏就於此次之選舉本擬取放任主義殊無意從中干預貽奉天羞乃自心雖坦白而不料偏有堂皇大總理之委託電報天上飛來從之不當違之又不可終之乃邀佟議長至公署告以段總理之意旨堅請幇忙佟氏亦無奈于選舉之日始有李氏落第趙氏當選之結果也趙西安人係前清秀才爲人智識簡單易於役使且性習阿附故政府欲得之藉爲利用之地也

又是日當選之楊顯青東平縣人爲日本簡易師範留學生畢業回國任東平師範學校監學是後校長李紹白當選省議員楊乃接任校長李升參議員楊乃當選省議員至今次之輕輕獲選爲參議員者乃奉天省會議員之袁金鎧氏之力也袁氏勢厚力足不欲當選參議因運動省議員選舉彼之羽翼以厚黨勢云

至黃樹忱氏據云乃省議員之同志者結成一小團體計二十餘人當未選前衆人皆不肯說出意見選誰爲善嗣議定吾等既係同志誰有學問誰有資格莫若大家共抽籤法規定孰得頭籤則選誰是日較公道後黃得頭籤是以當日得以當選云統觀以上三人之當選原因則不難以推測全國之選舉也

●去年今日之奉天現象談

世態變幻一幻萬象自古爲然本無足怪惟吾人於後之今日默溯昔之今日所行所爲每有不禁啞然自笑者且近年來迴溯之其最足尋笑者又莫如去歲之廿四廿五者也今爲十二月二十四日去年今日袁氏乾兒段香岩方慶帝制將成沐恩有日並承袁氏封以一等公爵全城文武皆往祝賀冠蓋往還盛何如之廿五日各界承彼等之意旨如商會興業商業中交官銀各銀行皆高搭牌樓燈花點綴其區額非普天同慶即慶賀君憲其餘各商亦皆承警廳之指使高懸普天同慶之燈籠門首至學界則更組織慶賀會假教育會奏樂唱慶祝歌嵩呼萬歲遙拜北闕其官迷情形幾有筆墨所難形容者人猶斯人地猶斯地而今年今日則又以中華之大國民自居而爲雲南起義之紀念慶矣當日慶賀帝制之諸君一廻意之能弗啞然自笑乎吾之書此非敢唐突諸君也不過欲諸君識透人民思潮之所向及其不可強以遏抑之勢力認定惟一之宗旨共挽此風雨漂搖之危局可耳

●電請籌撥征蒙軍費

前者巴匪擾邊時張雨亭軍長以庫欵奇絀曾由某某銀行借墊欵七十餘萬元以濟急需迄今數閱月分文未償現在年關臨邇各銀行迭次催討張軍長不能應付是以日昨特電請大總統將征蒙軍費七十餘萬元迅速籌撥到奉以資清償云云但未悉元首如何答復耳

●派兵痛勦股匪

(隱)

前者巴匪竄後遺有餘孽在林西庫倫突泉等處擾害雖分路派兵堵勦然其患尙未淨絕開軍署日昨又據突泉縣知事詳稱謂境界現又竄來幇匪百餘名復行搶掠聲勢披猖希即派兵等情聞經張督軍獲情後以事關重要當即電派後路巡防帮統耿玉田率兵一營馳往勦辦務須尅日肅清云(福)

●督軍署會議頒行犒賞

奉省此一年以來盜賊蠭起地方多難其所以維持治安而吏民得安堵如故者則軍警是賴今屆此歲聿云暮年關在邇張督軍爲崇績報功起見日昨特在軍署與各當軸會議當此年節無論戰守各軍警皆酌予犒賞以資鼓勵其所議之條例如左(一)陸防各軍征勦盜匪立有戰功者受甲等賞(二)陸防各軍捍衛地面而秩序井然者受乙等賞(三)各區長官及警士凡捕緝盜匪及破獲要案者受甲等賞(四)各區長官及警士於該管區內不發生要案匕鬯不驚者受乙等賞其餘各出力人員皆逐次行賞云(芙)

●馮師長將回奉

帮辦軍務二十八師馮師長入都已多日聞爲奇調任熱河都統之說而去嗣張雨亭軍長以奉天處特別地位馮君不能離奉呈請大總統勉調政府已經允許馮君來電月內必當回奉云(憲)

●外交部慎重交涉之通電

開交涉署昨准外交部伍秩庸總長來文一道探其內容係對於外交事宜特規定四條通令遵照(一)各省近年已決外交案件除已報部者外未報者一律補報(二)發生案件尙未交涉未議結者應將內容及交涉進行狀況呈報(三)以後發生大各案應隨時議結呈報中央(四)重之案非交涉員之權限仍歸部辦云(隱)

●鄭親王來奉何爲

前清鄭親王爺現不知因何於日前由北京來奉駐節小西關茂林賓館擬于日內進謁張雨亭軍長磋商某項要政聞俟公畢不久即當回京云(福)

●省會開辦費行將核銷

張雨亭省長以省議會此次開幕會內應行修理各工暨應行添置各項物品器具等類需欵甚鉅當咨請該會編造決算備文送署以便咨請中央查照核銷昨聞該會現已造具決算清冊暨購置物品器具單簿各一本備文咨送到署計共需大洋一萬二千三百五十餘元約於日內即可轉報中央核銷矣

●教育界人員之困難

(隱)

近來省立各學校業已一律放假而縣立各學校亦轉瞬即屆假期各教職人員皆擬將歸里惟奉省自數月以來財政支絀庫欵如洗而教育界之經濟尤其困難各學校之薪水有數月尙未發放者故各教員等多因資斧匱乏之未得歸里典衣質物其艱窘苦況不堪言狀云(芙)

●催報軍學教育表

凡陸軍各營兵士每日皆授有學科每屆一期必將所授之課學及兵士之成績呈報師部轉詳陸軍部以便核閱茲者年關在邇二十七師本部昨接陸軍部來電飭催各旅團營將該期內所授之功課及表冊等速行報部云(芙)

●董元亮誘卸虧欵

前奉天財政廳長董元亮虧空鉅萬迄今未了王維宙廳長派支用科長婁君前往天津面見董元亮請示辦法一節已誌本報今探知董元亮以所有虧空竟謂係算交代之庶務某某經手伊毫不知情云云意欲藉此諉卸是復尙有人心此皆中國之次要人物的行爲將來能否清理實難預知(惠)

●稅捐仍用奉人

東豐稅捐缺分甚優一班分奉知事均覬爲利藪無不耽耽而望今成本璞已調省其所遺東豐稅捐一差昨已委任吳冠一接辦矣查吳係遼陽人據此以觀稅捐差仍用奉天人分奉知事徒勞懸盼也(惠)

●降匪領械將旋返

前者撫松縣知事由升堂在境界收降之匪首越邊虎天天樂占山等率領羽黨百餘名其各匪首奉召來省已誌本報茲者該匪首現住於奉華旅館迭次晉謁張雨亭督軍飭令將羽黨編練地方游擊隊發給軍械保護地面聞各該匪首不日即將旋返辦理云(福)

●張督軍鄭重軍火

自各匪患頻驚後各屬紛紛禀請槍械子彈以防不虞而耗廢者多未呈報來轅軍火爲最稱重要之軍需品稍有不愼勢必百弊叢生是以日昨通令各縣所屬軍警將破壞之槍及耗費之子彈務須詳報以便查核而昭鄭重云(福)

●張顧問回黑過奉

黑龍江督軍畢桂芳前因重要軍政商請中央當派該署顧問官張寶臣赴京與陸軍部磋商現已所商就緒故於日昨由京到奉返黑云(福)

●石團長晉謁當軸

駐紮洮南中央騎兵二旅第四團團長石德山君現奉吳興權鎮守使指令來省稟商籌備冬防事宜故於日昨赴公署晉謁張雨亭軍長聞俟商有端倪不久即可遄返防次云

●法政畢業生之新希望

據高等廳人云現在國是確定三權分立百務取先莫急于司法故吾前曾有北京司法會議之舉招集各省司法人員前往會議業經公決擬于明年恢復各縣審檢所及一二等縣添設地方廳署誌本報惟是項法官非有學識淵深及法政完全科畢業者不能登選昨已規定大概嗣後擬用法才儘先以專門科或大學及留學生補充絕不使亂竽充數致貽用人不當之譏故一般完全科法政畢業者均喜出望外矣(兀)

●警察廳吹鳴警笛之規定

當崗警士所携之警笛原備一旦有警即行吹鳴以便週知現當此冬防吃緊地方不靖之際警察廳特將此項警笛另行規定凡遇胡匪及兇險之事均吹笛三聲其餘凡遇尋常鬥毆及碎屑之事概行長哨一聲短哨一聲云

●石團長公畢回防

中央騎兵二旅四團團長石玉泉團長于日前來奉一節已誌昨報茲聞該團長晉謁張督軍將各項公務辦理已畢于日昨首途回防云(芙)

●公主屯界胡匪猖獗

新民縣屬公主屯一帶近有大股胡匪出現到處劫搶勢甚猖獗所有往來農民商賈一經相撞即行搶刼並各村屯亦時有被若輩侵掠情事因之閭閻極爲不安附近雖有警區亦莫可如何毫不畏懼且據某方面報告該匪等擬于舊曆年底加集股匪希圖大舉如果實行則小民將不堪其擾未識駐防軍警曾有所聞否(兀)

●貢知事電告獲匪

督軍兼署省長張雨亭日昨據法庫縣知事貢士元電告謂該縣朱警務長日前率警擒獲著名匪首(跨海)一名並有胡匪數名得獲匪鎗馬匹等物現已存押縣署等情聞張軍長獲情頗爲嘉許云(福)

●中日合辦造紙公司批准

省長公署准東三省林業局長胡宗瀛詳稱現與日人議商擬在甯古塔地方創辦造紙公司以興實業而挽利權資本定爲壹百萬圓中日各半並將所擬詳章一併呈閱開張軍長以事屬可行據情咨部查核俟奉覆准即可着手進行云(隱)

●新丈官地規則

財政廳王維宙廳長接管清理官地皮與官產事宜已先將大小北四關之地皮丈量完竣從新改訂租與規則五條(一)爲冬地槪列中下等以示体恤(二)無論各地前爲警廳收租或旗署收租此後槪歸廳繳納(三)租費由十一月起算(四)陳欠照原額代徵(五)如以旗署舊規抗不來廳納租者當懲辦云(隱)

▲營口▼

●張監督厘捐計劃

山海關監督張伯訥氏頃奉農商部電開以裁厘加稅案迭經商界呼籲現值修改海關稅則之際正可入手着辦仰將歷年海關進口貨稅及今昔貨價增減一併造冊列表呈報以便資請外交部與各國公使磋商修改該監督除遵照造報外幷附具條陳一通呈請大部核奪云

●警察廳續考醫生

本埠縣壹之各科醫生已于本年三月間召試甄錄各在案現新任王廳長以新來之醫生未經試驗及前次之掛漏者亟分別考試以定去留昨悉于重盛街警察講習所調齊醫生命題考驗(一)五臟之作用試詳言之(二)中醫載肺癰肺痿二症果足槪肺部之病歟(三)傷寒譫語病屬何經宜以何方主治(四)吐血一症徐靈胎爲不死咯血爲必死此說信否更詳其不死必死之原因作兩藝者爲合格聞應考及八十餘人其落第者約十分之五云

▲大連▼

●偷鎔國幣

市內羽前町益盛錢莊今春以來鎔化國幣約數萬元獲利甚鉅前奉天張督軍派員探訪商民開之警駭異常一律歇業今有奉天密査現居大和旅館探明該號在小崗子設炉鎔化大洋不日將禀張軍長要求引渡指名拿獲懲治云

●相模丸損壞

日本郵船相模丸向往牛莊奉天大連三埠梭巡如織訂期出帆不悞三埠商民非常歡迎不料十八日午後六時入天津之港投錨與海塘姑棧礁接觸船尾破壞乘客船員十分驚惶大夫及水手視之稍有損壞不得行輪于二十一日返大連入塢修理大約兩星期完繕即照常開駛矣

▲鐵嶺▼

●慶賀冬節

月之廿二日爲陽歷冬節之期城內各機關均放假一日以資休息並各懸國旗同伸慶賀

●呈請派警保護

日昨有北京延公府旗人托溥氏在警察事務所呈稱伊有先祖延公祖遺土地坐落鐵邑網戶屯等處前曾經包衣達按年催徵茲以五族共和滿漢化除畛域特親自前來催收因冬防吃緊恐生意外懇祈派警保護等情未悉能否照准云

▲孫家台▼

●金融奇緊之原因

本驛糧商各代理店不下數十家歷年收買諸穀秋購春售需欵多寡除已有資本外均仰仗於各銀行號調査本埠每歲實銷以及輸出大豆數在七八十萬石各銀行號共出借貸亦在二百五六十元以故各糧商之錢法頗覺疏通至今歲中交兩銀行停止兌現奉天興業銀行搗亂彙之小洋加水過重其東三省官銀號殖邊商業各銀行紙幣弗不敢多發由是本驛之商之金融頓形流通不靈聞今秋銀行出貸者祗商業殖邊兩家貸出小洋二十幾萬元比較往年不過十分之一云

●中日之親睦會

昨本驛地方部主任神保氏以昌圖返驛談云該氏于本月廿號承昌圖附屬地日本官民假俱樂部設筵邀請新任昌圖知事劉公仲馨警察所長景君星閣區官方楚卿並商務會副會長白君鳳臣縣佐王君相九特開中日親睦會正午開議日本方面代表爲若林中尉中國代表爲知事劉仲馨彼此演說中日爲唇齒之邦同種同文理應相親相愛共維東亞和平一點賓主稱頌盃觥交錯直飲至是日午後三點方始散宴探問劉仲馨知事蒞任之始曾東邀附屬地日本官民備席聯絡感情故先爲賓客後作東道中日之邦交遂見敦睦實劉公之善于親鄰亦昌圖中日人民之幸福云

▲昌圖▼

●廣號荒帖償還有期

廣號荒帖債務計達二百餘萬傾陷地面苦累商民尤甚于水火各界公推債權代表馬君鈞良袁君翰臣運君春亭代爲追償乃纏訟經年幾經波折由縣而省而高等廳而大理院往反否覆需延迄今而案懸仍未執行昨日街巷喧傳省派委員又有付錢之說而一般小民盼望情殷紛紛帖待換並感激公民代表馬袁二君歎苦心始有還錢之日亦實官家矜恤小民之苦所聞如是姑誌之

▲吉林▼

●畢督軍電陳保蒙四策

黑龍江督軍畢桂芳昨電總統條陳保護蒙民四政策(一)內蒙杜爾伯特郭爾羅斯札薩克特各旗舊日雖有警察惟人數過保衛之力薄弱宜飭蒙藏院通令各旗添招警察以資防禦匪患(二)黑省正式陸軍僅一師不敷分佈蒙邊各處要隘之需擬自明始添編一混成旅(三)黑省之蒙人補充軍隊今擬添募蒙人三千名編成一獨立團專駐蒙邊要隘以備勦匪用作向導(四)內地各省均設保衛團以保地方治安惟蒙各旗向未組設應由中央通令各旗從速設立以期守望相助而維蒙地秩序云

●省議會票選官銀錢號總辦揭曉

吉林省議會整頓官銀錢號議案關於用總辦問題主張須由省長提交三人求省議會同意且以吉林省人爲限制長方面主張自由任用且不限定籍貫交涉議省議會仍執前議咨請省長執各情已誌本報茲聞昨日郭省長將堪任用爲官銀錢號總辦者共八人(即文田李維熙荀憲章佟慶山史啟何械藏蘇質瞿方梅)函交省議會投同意計投票二次結果以荀憲章當選云(見本日本報專件吉林省議會臨時會速記錄)

雜報

▲奉 天▼

●女師範生留校補習

省中十六學校校長呈請省長提前放假一節業誌本報茲聞各校近亦試畢于二十號一律散學惟女師範較遲三日准于二十三號放假但本科五六兩級不在此限因明年上季畢業今歲散假既早翌年開學復晚查前觀後恐屆期課程不能畢于成績上諸多影響故該校教務主任鄭化周商准校長戴葵甫將寒假延長兩禮拜補習數學代數化學物理等四門並規定自舊歷十二月初一日起至十五日止每日上午十鐘上課下午三鐘下課共補習兩小時該至明年畢業成績即能藏事刻已得該校長之允可除將該校七八兩級及講習蚕業等科與夫高等國民各班學生准于二十三號一律歸家外並牌示五六兩級學生不准擅自旋里以便補習該生等得知後亦頗贊成云(元)

●大坑警長

小西關有李氏大坑者某當道之戚誼也故公行賄賂及運動要差者多出入李氏之門茲有撫安縣富户子王某于日前來省携洋數千圓寓大西門裏寶隆店內擬運動某縣之警務長有某要人爲之介紹得與李子李氏大坑金錢擲去所願已遂不日即下北去云 (芙)

●老叟被劫

昨晚九時小西關有一老者行至西下窪子神樹北胡同突遇匪徒二人將該老者扭住剝去皮襖一件一人持之而遁一人將老者兩臂綑住以綿花塞其口亦如飛而竄後經某營兵士過此見之始爲該老者鬆綁放之使去 (芙)

●大開賭局

小西關子孫堂胡同住戶有王占云者先時曾在某局充差有年近來被斥賦閒居家無事專以設賭爲業每日招集賭徒大推牌九抽頭漁利因其住院甚深加以軍警之界人士多與之相往還故日以爲常從未破獲云 (芙)

●娶嫂爲婦

城西高士屯 胡姓者家資富有胡某有子二人其長者聘鄰村項氏女爲妻尚未過門原定於此月二十日成婚禮不意該子於月前因痘症病死項氏覩胡家之富不忍斷親托人關說將其女嫁於胡氏之次子亦將擇吉成禮云 (芙)

●拾金不昧

長春某商號之櫃夥周某係山東煙臺人茲者擬行旋里路經奉天因事停留至西站下車雇洋車一輛送至西門裡某利客不意下車之際將錢包一個遺于車內周某即行進屋該車夫見之大聲呼喊將錢包完璧與周某感謝不盡出洋一元以報車夫云 (芙)

●處女潛逃

大北關快馬當後胡同迤西某公館養有小女年已二十許平日即不守閨範日昨被其母虐待于是乘人不備之際潛逃無踪某公館遣人四出尋覓渺無踪影是否同情人比翼飛去現尚未詳其底蘊云 (元)

●家庭之變

城東瓦勺子村屯劉廣順年逾不惑久在省中某靡鋪司賬退有一妹年方二八頗不貞潔招惹里中無賴朝夕過從其父母管之不聽遂令劉某歸家以便管教孰料乃兄至家後不但未能拘束其行爲且將其乃兄大肆咆哮並謂其嫂與隔壁張姓子有染因之遂起家庭之變其兄頭部受有重傷性命難保其妹睹此情形亦難乎爲情當即吞服鴉片自盡云 (元)

●髮妻飛去復飛來

小東關大悲菴後葛家園子胡同路南某院住有郵局信差陶某者其妻因受彼之虐待于上月逃走後經找回旋于日前產生一兒昨至彌月不知其妻因何又潛逃無踪其夫以其一再逃跑不便再事查找且□□爲□詎料該妻在外多日無所倚靠乃于日昨又返家矣 (元)

●露處路屍當道

大雪霏霏嚴寒貶骨圍爐聚坐尙覺難當般有嗎啡癮之窮鬼眞有無處銷魂之苦昨見工夫市有二三苦力身披麻袋鵠面鳩形觳觫路側勢將垂危今晨路過西邊門花園前見凍斃死屍一具仰臥雪裡當局者不設法以敎化之恐是後不僅此區區已耳 (惠)

●查禁雛妓

奉省單行警察令對于管轄妓業凡年在十六歲以下者不得接客茲聞王警務處長爲尊重人道起見與張軍長核商擬于日內實施此禁令先行派員查察以便取締云 (隱)

●妻妾爭權

大南關轆轤把胡同有嚴某者不知何處人携眷僦居該處忽于月前置一小星詎知該小星進門後大婦不以齒數而該小星將家政一切招攬到該大婦察知情形恐其抵盜極力反對嚴某欲左袒而碍於理以致大小老婆藉端爭吵聲聞於外不知究竟如何結局 (惠)

●服毒斃命

城西丁家屯無賴劉守信與其姻屬李姓婦通姦由來已久儼同夫婦有時雖被毆打亦弗敢拒該婦之夫及其子女等嫉忌雖深莫可如何該氏自知追悔亦驅遂不出矣日前該淫婦受其欺凌不願生活購中吞食毒物死于非命聞日昨李姓家業呈在法廳控告並請派員檢驗云 (隱)

●拐帶被獲

有薛永慶者蘇縣人因與隣佑周姓婦曖昧情事訂計私逃以期終身之好於上月初双双潛逃來省隱居大北關豐隆□後胡同劉宅院內不知如何走漏消息被家人偵知於昨來省當將一對野鴛鴦双双捕獲帶交警署轉送法廳懲辦云 (隱)

●實命不猶

周戢華家居大東關七聖祠東胡同生有二女其一適小東關趙某爲妻始則式好無尤繼因其夫存納小星擅寵專房遂與髮妻勢同冰炭積不相容趙妻日夕爭吵亦不聽從遂歸寧泣訴諸父幸其父係老學究妥爲排解俾令無事一以自安其實命之不猶云 (隱)

●婦人輕生

北關住戶孫福海娶城西大房申關姓女爲室過門已閱二載伉儷之間頗稱和諧詎料日昨因家務與小姑致起口角被其夫知覺將關氏毒打一頓關氏怨恨在心竟吞服鉛粉兩盒以期畢命幸被同院王媼知覺延醫灌藥解救未得斃命云 (隱)

●偷肉被獲

二十二號上午十一句鐘有某甲年三十許身穿衣服頗爲齊整不料有鼠盜狗偷行爲在大南關某肉床窃得猪肉十餘斤正行走間被崗警瞥見立即拿獲用繩細綁所偸之肉仍令其拿于手中以示其醜並由第五警察一分署派警士二人送至警廳以便罰充苦力云 (福)

●痛子自戕

小西關翠花胡同南首住戶劉香九年六十餘膝下無嗣去年娶一幼妾今夏竟舉一子劉某愛之如珠玉詎其子於日昨患抽風症暴卒劉某非常哀痛夜以繼日昨竟抱厭世主義飲嗎啡一錢未逾時而氣已絕矣 (福)

●良醫濟世

大西關十字街南住戶劉恩慶之妻某氏患瘋症數年遍請醫士療治迄未見效近經友人介紹於日本赤十字會請森川君前往診治服藥數劑大見功效良醫救人功德莫大焉 (福)

●情同盜墓

昨有人自城東南馬家溝來據稱該郵馬姓女未嫁而死經馬宅延堪輿者看視葬地謂冬至節土王用事不可埋葬只得浮厝郵之南山坡中未逾日不知誰氏無賴子鑿毀棺木將女屍下体脫得一縷不著聞家知前往查視報請鄉警嚴緝矣 (福)

●飭換保董

西安縣南十區保衛團保董龔樂泮因販賣煙土欺騙民財無所不至爲該縣士紳舉定代表來省控告當經張省長批飭該縣熊監督詳查確實當即撤換改委田鳳年接充云 (福)

▲北 鎭▼

●冠蓋往來

昨(二十一日)駐新立鎭五十五旅張旅長之大公子因事來邑寓德陞店又由泰來調查烟酒公賣委員來邑調查烟酒稅務事宜寓四合棧諒三二日必能返云

▲新 民▼

●查獲私宰

邑街居獸場自歸衛生醫院管理力加整頓內四執事奉公守法外面巡查極嚴並差遣巡丁徐輔廷查獲私宰數起立即照章懲罰嗣後積弊漸除日昨四區所巡長張漢文又查獲私宰犯柏殿臣一名立即送此照章罰辦即此該搗弊絕而警士認眞協助亦良可風矣

▲鐵 嶺▼

●丢失車馬

昨日上午有鄉下人某甲趕四套馬車來鐵賣糧賣于東關北頭順源慶內詎料卸車後到屋算錢之際不知被何人乘隙將其車馬私自趕走及經知覺遍訪已逃逸無踪某甲無可如何遂即赴警察一區報案陳質夫區官立即派警四出緝捕未悉能緝否獲耳

▲洮 南▼

●捐爲龜頭

洮邑西街富戶劉家之浪蕩子弟某素無正業遊手好閑於八月間與平康二等妓

▲校長姦案之奇聞(浙江)

松屬楓涇麗德女子高等小學校校長李漱泉本屬淫蕩性成品行卑鄙且又好出風頭近因向縣署中領欵恨其手續繁重前赴省道兩署呈控知事發欵留難詎省中調查之批示發下而該校長所肇巨禍適同時發現因該校鄰近之陳姓寡媳素爲該校長姘識近因陳氏寡媳腹漸澎漲屢商於該校長將胎兒用猛藥打下古歷本月十五該校長不知於某處討得打胎藥粉數包送交該婦照服豈知藥甫下肚即痛不可忍延至十七晚間竟痛暈而斃惟該婦臨死之時喚集所生小孩四人並年逾花甲之寡姑同至牀前哭訴該校長之種種誘騙以致身死名裂並稱該校長不但污我名譽抑且騙我財物以致痛恨自已之墮其奸計實屬死不足惜總求婆婆善視我子女云云言畢而逝是以其姑即率孫男女四人往找該校長向其交涉該校長知事難隱瞞遂央其親友丁某等爲解勸奈該寡嫦陳屍三日因事尙未了不克成殮推其姑意旨決擬訴諸法律現由該校長續挽陳姓親戚力勸以謀和平了結之策一面先請將死者成殮然後再議撫養計劃不知其姑能俯允所請否

▲發現唐代古燈(山西)

山西聞喜縣裴村嶺上有香山古寺一座土人傳言爲唐裴度讀書之處近有農夫由該寺掘得古物一件三足一首形似漏斗之古燈其質似銅尙有篆文現經考古家查驗謂確爲唐時之器云

▲女諸葛(四川)

四川叙府解屬沙木岩地方有富紳薛彭氏早寡家無成丁因近來搶刦之案無日不有特於門內各掘一坑意闊丈餘於樓上碓懸磨礮碾等類恰對坑心又排伏土槍於樓口日昨夜間刦匪果至該婦等即登前樓滅燈不語匪撞門入牢落深坑該婦斷繩石落坑中匪皆壓斃餘匪縮退而樓口之鎗復發擊斃數人匪疑有伏便逡巡退去次日該婦等請憑團保審視死者均係本鄉匪徒因無快利槍械故事主未傷一人而匪等死傷無數現已報知該縣知事嚴爲查辦該婦惟恐匪黨復仇現已移往於城內居住矣

韶寶蘭班妓女名雙紅者相交其情甚熱該子因與該妓出洋參百元贖身名爲抗又實係捐爲龜頭人之無恥至此已極一時知者播爲奇談云

▲梨 樹▼

●知事晉省

梨樹縣知事曲鴻年君辦事認眞不遺餘力日前勸募公債原委已誌本報于昨二十日早八時赴站乘南滿車晉省解繳債欵謁見省長面陳一切要政云

●委員下鄉檢驗

邑東大泉眼村有孟某家道小康娶妻曾氏移居園裡不數年揮霍一空于本□回相近來度支維艱醉言叔伯丈人某欠債若干日前遣妻往討臨行有要不還必勿再生還等語于昨縣公署該屯報告孟某八村非溺斃適知悉晉省承審員黃君進靑前往檢驗其中有無別故俟訪再誌

●局長委人代理

四平街電話局局長兼梨樹縣局長黃梅雨自知有負重任禀請辭職已蒙允准梨樹局長一席由知事以經濟困難委庶務員王廷琛代理聞此君精明强幹梨邑電話必能整理一切云

▲昌 圖▼

●縣署會議減薪

縣知事劉仲馨君自任昌以來對于地方應興應革之事異常認眞極力整頓不辭勞瘁政治爲之刷新商民感戴有口皆碑近因地方欵項拮据如不酌核裁減將何以紓民苦劉監督有鑑及此日前邀集警察所景警長教育所長王君顯堂在縣署內會議擬將署內各科員書及學校各職教育諒加淘汰酌核減薪現已議有端倪約歷年後即陽能實行矣

●程知事秘跡來昌

前任程知事道元交卸數月迄未清結並有涉及公欵情事當經新任劉監督禀請省長將該知事追回自行清理以重公欵業誌本報茲聞程知事于十六號晚六鐘潛行來昌至東地局當晚在縣署算賬翌早即匆匆返鐵嶺去矣

▲長 春▼

●華工赴俄之眞象

前本埠義成公司招去華工二萬名往俄砍伐木材國內輿論一致反對各界亦攻擊甚烈後卒停止招募消聲匿跡乃工人往俄後之虐待狀況又聲震耳目其詳情已迭誌各報吉省會以保衛民生爲唯一之宗旨此次被義成公司誘去二萬同胞究屬不知如何爰請會員毛啓賓君赴俄實地調查頃已返吉不日即將詳情宣布藉使各界知其底蘊云

●議員携眷入京

吉省議員趙翼田君在江省縣知事任所時接信辭職入都仍舊供職議員月前東赴江省將家眷接回將回京都現寓於頭道溝悅來棧不日啓程前往矣

●吳旅長過長

奉屬吳興權鎭守使由奉來長帶有耿營長逕赴哈爾賓不知因何要公四五日間速即旋長換乘南滿車回奉去矣

●周冕無立足地矣

有自俄國義成公司逃回之工人言及周冕到俄種種困難情形俄人將實行取消其公司之名目與工頭直接辦事一因欵餉無著工人雖欲停工則無所得其食所有工人皆欲食其肉而寢其皮有臥病不起者數人大有死於異域之勢想當日龍雨三君自奉天回長時曾面斥周冕之非不但無所逃罪將來死必臨身云云噫今日竟成讖語矣

●乞丐倒斃於路

今冬天氣和暖亦無凍雪在地忽於冬至節前後此三日之間實覺非常嚴寒乞丐之斃於路者有之其實該埠今來教養所施衣舍飯等所已竟成立然猶有鞭長莫及之勢將來術衢上或不再見有乞丐矣

●貧民環請免捐

春城貧民所設之織布廠本重利微無力納稅前經禀請前任柴道尹豁免在案近聞警廳田廳長令巡警至各織布廠催迫納捐各廠又聯名禀請陶道尹哀求豁免未知能邀准否

●櫃夥遇劫

城裏萬福廣錢莊櫃夥孫有才日昨携洋票七百元送交二道溝元通達糧棧歸還豆欵行至三不管地方突來胡匪一名日人裝束騎馬持短槍攔住去路將所携之洋及信託交易憑單二紙一併刦去並用腰帶將該櫃夥綁於路旁大樹上紙塞於口飛馳而去嗣經日警瞥見始得解釋回櫃云

▲吉 林▼

●模範區會考近訊

省立模範區各校會考已誌前報聞該區以各校學生有二三千人之多在一處考賃無相當之地點故由總學董會同本區學委員按校去考現已將考完畢不日即可貼榜聞考前十名之學生敎育科各有獎勵並獎該區學董及該校教員云

●財政廳顧問薪俸問題

前吉林財政廳長李哲濬在任僅四十日爲敷衍各方面計所派顧問及調查員助理員共計六十八人前月李氏被控潛逃該顧問等大開會議主張顧問聘函乃機關名義非個人名義關於薪俸問題擬以訴訟解決當經財政廳某科長極力設法顧全李氏體面乃將某項公欵提撥四五千元開放上月薪俸其事乃寢嗣因財政部來電以此項冗濫開支不在豫算之內應令一律裁撤各情已誌前報茲聞此事發生無窮糾葛(一)從財政廳方面言之某科長前月主張發放該顧問等薪俸所稱某項公欵仍係財政廳積存印花稅經手費之盈餘而此項盈餘向例作爲本廳員司津貼當時因某科長一人之主張以致各員司呑聲忍氣莫敢誰何孜開部電裁撤此項人員薪俸截至李哲濬離吉之日(即前月二十三日)爲止則前月底所發薪俸當然要求返還以爲本廳員司津貼惟此事既由某科長主張發放即應由某科長擔負返還之責任否則即以訴訟從事(二)從該顧問等方面言之自李哲濬分別聘委以後雖無一事可辦然公文上既註明某員每月應支薪俸若干當此項聘委未經撤銷以前當然可以主張權利況法律原則不溯既往李哲濬離吉已將一月而財政部來電則謂顧問等所得薪俸截至李哲濬離吉之日爲止是明明違反法律則無論將來提起行政訴訟或司法訴訟財政部方面終無正確之理由推茲事若果關成訴訟一般官場必謂爲搗亂將來政界恐無容足之餘地且李哲濬以贓被控潛逃者因訴訟證明與李有密切關係於個人身分上亦多不便惟當此米珠薪桂之時所有各顧問及調查員助理員等於上月領到薪俸鬮銷已盡此時返還在吉林土著尙易設法貸還而來自客鄉者舉目無親不返還則抗違部令欲返還則告貸無門早知今日悔不當初此亦吉林政海中之怪現象也將來結果如何容後訪明再誌

▲五 常▼

●鹽局解欵

本縣権運局向係三個月解欵一次現屆陽歷年關所有八九十三個月鹽欵均未解繳長春總倉聞已將所屬各分銷處之欵一併催齊該局長侯鴻軒氏特于日昨躬解鹽欵二十萬餘吊由陸路起程赴小城子再搭乘中東車赴長春去矣

●要求無厭

縣屬太平山鎭北某屯農戶劉某與鎭街謝某之地有相毗連春間因界址不清劉某工人將謝某之地誤耕一壠約半畝餘嗣知錯誤當向謝某之地戶李某說知願秋後按數找出租糧雙方無事詎事隔數月該謝某所知大肆要求非使劉某包出錢千吊不能了事調停者以其近于訛詐遂置不管勢將提起訴訟云

批 示

▲財政廳署批示

具呈人江雲章 爲聲明所集股分由 呈暨股東名摺閱悉仰候核明呈部換發執照可也摺存此批

具呈人張乘風 爲以交通欵摺替換吉盛利濵單由 呈暨欵摺均悉應准替換仰候委員赴交通銀行查驗核奪吉盛利濵單前已交該連具人楊酒賓領回矣仰即知照此批

▲瀋陽縣公署批示

陳萬魁批 警學餉捐必有本署聯稟方准在村通融若無聯稟作爲私欵本署能認爲正欵曾經布告在案陶夢九業伏法既稱巡記李子彬有關係姑候仰所長飭追歸還所有欠繳警欵仍着淸不得以此藉口抵抗以重公欵此批

燕台歌舞

▲張小仙之花田錯(少郞)

日前廣德樓張小仙。演花田錯一劇。余偕友人往觀焉。是劇乃言情之作。小仙演之。無太過。無不及。正如□寫黃庭恰到好處當父母喚出命赴花□觀會。選婿之時。小仙紅潮暈頰。□□爲辭推。但親命難違。始與婢子春□往花田。是時艷裝盛服。珊瑚遲往□道至花神廟。瞥見卞生。則知其非□中之物。因神往情移。一顰一笑。□而流露一種戀愛之情。然皆出之以□嚴。毫無淫蕩之態。非他伶時以秋波往來。致失閨女之身分。後覩卞生之寫。則爲聚精。會神做得維妙維肖□留神審其筆勢勁遒與否玩其詩意如何以預卜生之前途蓋欲以終身相從不得不審之詳觀之細耳于詠詩時聲調悠揚入絃合拍咬字淸晰極是動聽及後家人老眼昏花認漁父爲劉郞引入天臺洞□致有三日搶親之耗小仙聞之霎時色變又驚又怯摹仿入神其叙唱一段音韻淒惋婉轉字句之圓潤令人一聽神馳也 (未完)

▲童伶尚小雲云云(續前)

小髻轉梳墮馬粧淸音絕勝踏歌娘花枝綾偏嬌顏色旁髯春深粉海棠一曲淸歌萬衆飴餘音繞耳別離難幽□底事榮人面始覺卿眞九畹蘭神娥疑是復疑非似燕身材稱著緋□□盈盈嬌不勝春風一架晚薔薇歌中度意當場笑曲罷猶疑脆管□□色香無處覓玫瑰花裏喚卿卿天女天花是也非趙家淸瘦玉環肥名花那種卿堪比一孕鮮妍金帶圍

都門脂粉

▲姑蘇之妹姊花(花郞)

校書翠娥翠寶乃姑蘇之姊妹花也前樹幟於榮林部現移於南林房昨偕二友散步石頭道巡至該處則見翠娥娥眉淡掃睟睟含情翠寶則芙蓉如面舉止溫柔以兩顏之爭勝不讓桃朱爾文爾雅動轍惹人余泣都數載閱歷名花最多然於胭脂叢中曾未見有如茲兩花之艷麗者今特表而出之以供尋花諸君子之賞鑑還

▲長春香雲閣

香雲閣校書蘇產也年甫雙十休態輕盈神如秋水舉動流麗言笑含情其待客之誠迥非油滑俗妓可比前樹幟津門獵艷者莫不知名而稱善茲又來京樹幟於長髮部吾知該部轉瞬間當必車馬盈門煥然一新氣象也

●大連電報 廿三日

金換洋 九六元九○

金換 一一四元二○

●營口電報 廿三日

爐換銀小洋六元七二三

直隸太醫院宋醫考驗立案發給執照專賣各省府廳州縣舖戶均有代售此藥

萬芝堂藥局廣告

分此

參茸補腎丸

此藥以參茸爲君參乃靈草大補元氣鹿乃仙獸貫通百脈培養氣血之聖藥和爲丸劑善補男子腎寒精冷陽痿不興興而不久精神短少腸精苓虛腰痛頭暈耳鳴服花節骨痿軟虛勞咳嗽以及婦女經水不調下元虛冷赤白帶下从不受孕孕而不固常經牛產腰腿疼痛骨蒸勞熱等症服此藥添精神悅顏色壯陽種子延年益壽此藥每匣價洋二元整每六匣十元

立止咳嗽葯

本堂宋醫祖傳成方專治男女老幼遠年近日諸般咳嗽虛損勞傷等症此藥善能止嗽定喘清痰養血痰中帶血不論年深傷勞咳嗽肺虛痰喘睡臥不安飲食少進內傷外感肺經不清此症管保去根永不再犯服此藥能補能和能清能散病輕者一兩付即愈此藥立見功效百發百中每付價洋四角十付價洋三元五角整五付價洋一元八角言無二價

神效虎骨藥酒

此酒專治男女中風中寒左癱右瘓半身不遂手足麻木筋骨拘攣口眼歪邪腰腿疼痛步履艱難以及小腸疝氣寒積冷痛等症速飲此酒立見功效每瓶銀元六角大瓶市洋參元中瓶市洋壹元五角小瓶市洋六角

開胃止痛丸

此丸專治男女老幼心口疼胃脘痛食水停滯鬱氣脹滿寒積冷痛癥瘕痞塊嘔吐惡心肚腹乍寒乍痛噎膈翻胃噯氣吞酸不論新久均可服之百試百應每付二丸價洋三角言無二價

宋氏救喉散

主治咽喉諸症瘟纏喉乳鵝喉痺鎖喉痧白喉痧疹毒纏喉痘毒纏喉花柳攻喉等症或腫破爛喉之不下急投此藥吹之患處其效如神每大瓶定價壹圓小瓶定價五角言不二價

虎骨熊油膏

此膏專貼風寒麻木諸般毒腰疼腿腫男子遺精痛白濁婦女赤白帶下月經不調久瀉久痢肚腹疼痛小腸疝氣手足拘攣骨節疼痛積聚痞塊等症按穴貼之其效如神此膏每張價洋三角

本堂發明雙合化痞膏藥功效（專貼積聚神效）

此膏無論何症必見奇效主貼男婦氣積寒積食積心胃疼痛噎膈反胃水膨氣膨癥瘕痞塊痢疾瀉泄腎寒精冷腰痛腿疼手足痲木小腸疝氣淋濁白濁腎囊潮濕以及婦女經脈不調經前經後臍腹疼痛腰痠腿軟紅帶白淫子宮寒冷久不受孕等症並治小兒乳積痞積水積蟲積飲食停滯宿疾不化肌瘦面黃肚大青筋腹脹如鼓痢疾偏墜等症按穴投貼屢經屢驗其效力甚大少者七天多者十天不但消積化痞而且健脾壯力蓋世膏藥中之良葯也特致發明與衆不同精製雙合化痞膏貼法先將膏藥烤開一張將消積面撒於患處再烤開膏藥一張將化痞面亦撒於膏藥中間附在先貼膏藥背上即是雙合貼法所以先用消積面爲引入內通裏氣後用化痞面爲驅寒外達表氣所謂兩張加貼似如聯軍進行則協力齊功搗其巢穴方能必勝之權用藥亦由兵法之云爾此膏每份兩張藥面兩包定價四角主顧購者五份按照九扣庶不致誤

代售處長春祥順德裕升慶安東恒順慶吉林源生慶遼陽利順德永鉅興營口合順隆新民利順東錦縣同發福西豐東興順東豐合興順遼源聚泰隆鐵嶺永慶東孫家台增益昌各埠購藥來函示悉本堂自備郵資不悞

前鴻濟堂宋醫子岐移居大西關中間萬芝堂應症

特此佈告 本葯房開設奉天大西關中間路南新式樓房門面湯劑飲片各種應症丸散膠丹俱全大西關萬芝堂謹啓

國立北京法政專門學校招考經濟預科新生廣告

本校定本年年假期內添招經濟預科新生一班一年畢業升爲本科其簡章如下**入學程度**以中學畢業及有同等學力者爲合格**應試科目**國文歷史地理數學英文**報名日期**五年十二月二十一日起六年一月十日止**報名程序**凡願應考者呈繳最近四寸半身相片及中學畢業證書並試費貳元驗訖給予准考證於內限至北京太僕寺街本校報名聽候示期試驗無論取否相片試驗費概不發還特此通告

志仁堂雙層化積膏

本堂於早年發明新法創成特別雙層化積膏一種功效神速與衆不同現已暢銷近遍三省遠達京都北洋各寄售處共有五百餘家非實數實驗斷不至此此膏專貼男婦氣積血積寒積食積心胃疼痛胸膈脹滿氣逆不舒噎嗝反胃氣臌水臌癥瘕痞塊痢疾泄瀉腎寒腰腿筋骨疼痛手足麻木男子疝氣腎囊潮濕婦人經血不調經前經後腰腿疼痛赤白帶下子宮寒冷久不孕育並治小兒乳積痞疳蟲積偏墜等症此膏收效甚速少者五六日多者十餘日不但積消聚散而且健脾衛生誠膏藥中之妙品也膏每份兩張紅黑白藥面兩包合洋四角買十份加一份買五十份八扣收欵

各省各城寄售處

天津	隆泰和
山海關	永順和
吉林	興順恒
卜魁	慶泰興
城廠	公悅成
錦縣	益興公
梨樹	富盛泉
岫岩	復元公司
復州	德益厚
鐵嶺	福合盛
東平	三文達
熊岳	廣順和
遼中	萬聚厚
海龍	永興東
營口	福有長
西安	福合慶
莊河	義德成
西豐	福長太
遼陽	福春興
安東	豐泰益
新民	福賜生
長春	文萃堂
大連	信成湧
蓋平	恒昌德
寧遠	瑞興德
營口	益盛東
法庫	德生永
西豐	東興順
廣寧	東福盛
海倫	玉盛源
朝陽	福盛虎鍋
臨江	東和長
赫爾蘇	湧源居
五站	富盛通
千金寨	恒興茂
台安	德聚永
鳳城	恒意德
撫順	天增源
哈爾濱	天豐源
大孤山	長豐源
海城	慶成和
義州	寶增湧
山城子	興盛源
輝南	全順東
公主嶺	三合公
寬甸	公順勝
本溪	張碗舖
大東溝	中和德
伊通州	復興湧
盤山	德慶隆
清河門	義盛興
安東	益增遠
東平	天增大
洮南	正心合
大孤山	豐泰利
興京	德順永
孫台	增益昌
大連	協茂盛
金州	聚增長
黑山	協成順
海龍	公議當
懷仁	福記洋行
田莊台	福聚興
長春	天合慶
鐵嶺	永慶東
開原	增益昌
新兵	萬泉燒鍋
綏中	德發號
牛莊	滙隆溢
懷德	雙興長
朝陽	天增東
蒲石河	順懋德
通化	謙泰潤
撫順	萬聚興
海城	元增湧
八面城	巨源益
昌圖	廣昌和
開原	德順合
柳河	義興成
西安	增福盛
遼源	長興隆
彰武	同義合
雙城	洪順隆
遼源	天合興

清毒掃淋丸

專治因風火因花柳染成五淋白濁楊梅瘡瘡魚口便毒甚至毛髮脫落鼻塌齒落種種惡症俱有實效大盒八角小盒四角

筋骨萬靈丹

專治中風半身不遂口眼歪邪兼風寒濕閉塞經絡肩臂腰腿疼痛手足麻木抽搐等症價洋四角

強種補元丹

此藥專能強種強種必須以補腎爲先補腎尤必以補元爲主故製此丹強種補元獨推良劑請試用之庶知功效主治男子先天稟賦不足後天脾胃虛弱諸虛百損五勞七傷熱發咳嗽自汗盜汗腰腿痠軟精神疲倦五更腎瀉腎囊潮濕腎寒疝氣便濁遺溺遺精或中年房勞過度精髓虧乏陽痿不舉或思慮太過神精耗傷驚悸心跳或老年酒色嗜好精髓枯竭陽之絕嗣等症服之神效誠爲強種補元之良品也每大盒四兩價洋一元小盒二兩價洋五毛

神效鹿胎丸

蓋鹿乃仙獸得百草精華其功在角胎稟牡鹿之精牝鹿之血得完全氣血成形加藥料爲丸專治婦女經血不調或前或後或多或少其色紫黑成塊臨期腰腹疼痛或經閉經漏赤白帶下子宮寒冷久不孕育或受孕不安素慣半產服之神效每丸價洋二角每盒十九價洋二元

北京農商部商標註冊巴拿馬賽會農商部發給獎憑奉天巡按使備案佈告專賣

本號開設奉天大東門裡路北 志仁堂啓

中國電話六百六十七號

奉天 哈濱 萃華金店

本號久蒙中外社會歡迎今復添聘良工專門嵌鑲金絲眼鏡寶石手鐲手鐲戒指民簪耳環盃盤酒品喜壽贈品英孩彌月贈品金銀品質純粹工製巧妙樣式全備取價輕廉非別家所能比列敬告賜顧諸君幸早惠臨

奉天城內四平街南銀行胡同 中國電話六百二十三號

哈濱道外東大街三道

奉天同和堂藥店參茸莊廣告

奉天公義和元記綢緞洋貨布店廣告

寰球無二眼科聖藥

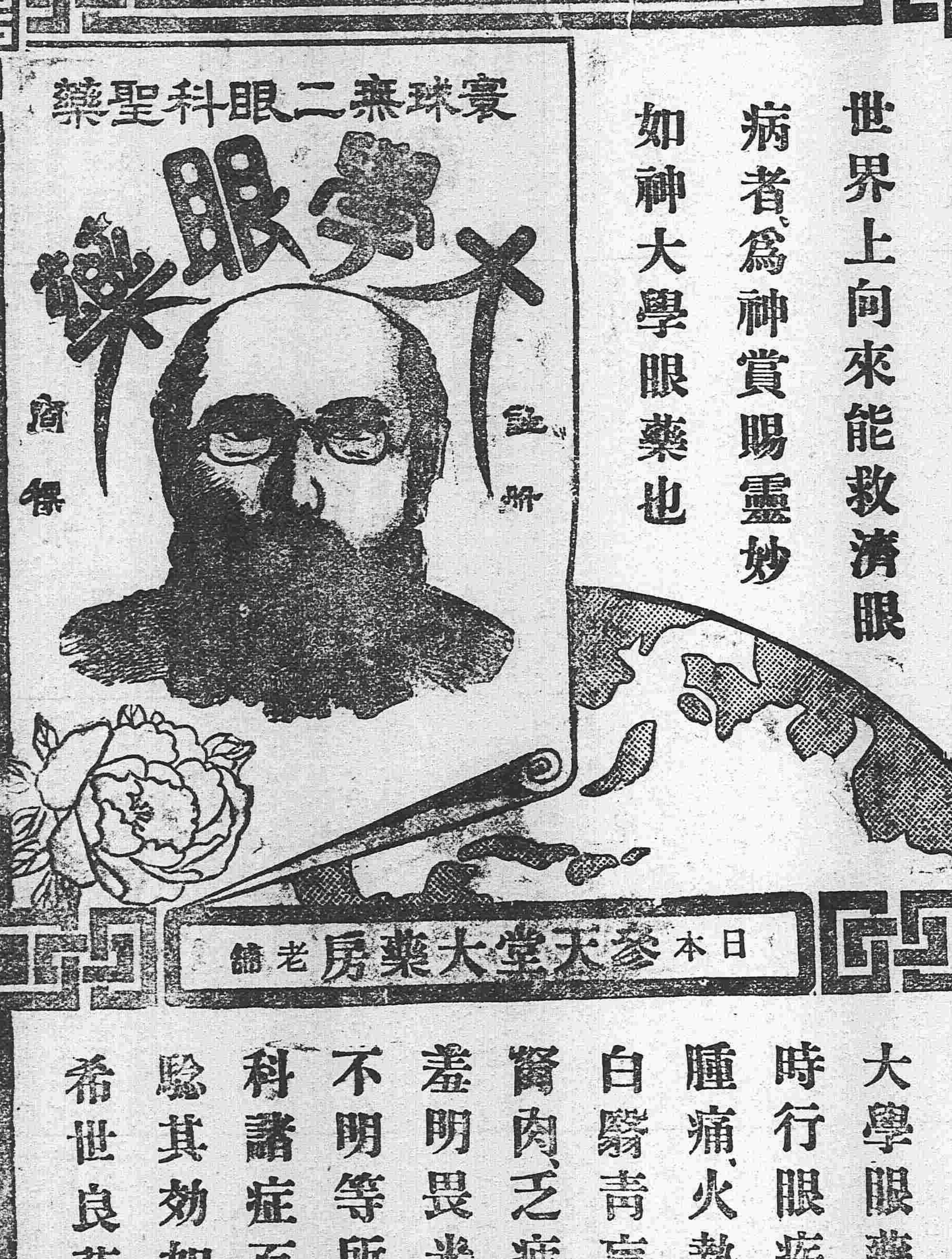

世界上向來能救濟眼病者爲神賞賜靈妙如神大學眼藥也

日本參天堂大藥房老舖

大學眼藥耑治時行眼疾、眵黏腫痛、火熱眼症白翳青盲、赤筋胬肉、乏疲難開羞明畏光、視物不明等所有眼科諸症百用百驗其効如神眞希世良葯水也

日本醫學大博士三輪井上兩先生合議方劑

仁丹

日本陸海軍兩軍醫總監閣下經驗保證

耑治

- ●傷寒中暑
- ●頭痛昏暈
- ●腹痛吐瀉
- ●食積不消
- ●精神鬱結

民國要聞

●六年度之預算觀

預算案迭經國務會議開議尚未議決據聞五年預算經常費總額爲三億二千二百八十四萬五千七百一十元軍費佔全額百分之五十五不敷數達一萬萬元因之六年度預算不能不格外注意現聞當局正在從事編訂其支出擬將軍費大加核減教育實業略爲增加使不至入不敷出聞直魯豫秦晉蘇浙皖贛湘鄂川閩粵各省除支出外尚有五千餘萬之盈餘補以西北數省之不敷尚有四千餘萬元之餘欵作爲明年臨時之預備費云

●參議員改選之推測談

茲據某派議員領袖某君之談曰此次參議員改選一般人士均知議員身分之優崇(與民國元年之情勢大不相同且此次改選員額甚少每省不過三四人故選舉競爭極爲激烈至於改選之結果如何因尚未揭曉固不能遽下判斷然以吾意推測之舊參議員聯選者不過十分之一二以黨派關係獲選者亦止十分之二三其以特別勢力及金錢運動獲選者當有十分之五六因此之故將來選舉揭曉尚不免有多少訴訟發生云

●張馮齟齬之一說

昨有軍界某君新自南來甫下車即與同鄉某某談論政局某君云我由徐州起身時無意中聆得一段秘密事件大有關係因國務總理段祺瑞密電馮副總統謂大總統將免伊職請其竭力維持迅電中央暫不改組內閣事爲張督軍所聞頗不贊成馮公擁護段內閣而馮竟以舊誼難卻如囑拍電於是張馮兩方漸形齟齬余又聞人言齟齬之原因甚遠不僅關于段事且馮當選副總統段固忌之深張亦私自憤恨中國處此時艱內政無人刷新急謀改良進步而軍政長官各懷所見互相猜疑實非前途之幸福也云云

●參衆兩院休會之誌聞

據聞參衆兩院以年關在邇有從下星期四二十八日兩院一致休會(八日之說在參議院方面星期四無常會星期五因冬假休會星期六未定)星期一爲雲南起義紀念日休會星期三憲法審議會衆議院方面而明日開會星期五冬節星期六無常會但或因議員之要求常會亦未可知星期一紀念日休會星期二常會星期三憲法審議會是參議院尚有一次常會或兩次常會衆議院兩次常會或三次常會憲法審議會則祇有一次云

●大總統口不言功

鄂省議會副議長王信敷漢口慈善會長蔡輔卿紡紗織布四局經理徐榮廷等以黎大總統起義武昌推倒滿清創造共和功德在民允宜鑄銅像永垂千秋創議之後各界紛紛贊成擬發起鑄像籌備會決議在黃鶴樓前建一銅像省議會前築紀念塔茲悉大總統聞之頗爲感歎昨特電該省略謂元洪公僕應盡天職何敢邀功希此重譽倘以爲總統即可言功將來曷克勝數當此物力維艱虛糜巨欵無補國家幸將前議迅予取消云云

●葉夏聲等請國葬陳其美

國葬法既經公布開議長葉夏聲等因前滬軍都督陳其美功在共和締與黃蔡一例國葬其提議案前段敘述陳君辛亥光復上海之功及癸丑後革命之事末謂帝制發生回國猛進早作夜思忘寢與食鄭汝成受死於瀛車肇和兵艦起義於黃浦及海軍赴粵肇和又見襲於黨人此時先生之謀益急而袁氏之備先生益密北洋精銳之師萃於一隅南不敢越嘉興以窺杭州東不敢渡閩洋以響廣東以先生率黨中健兒駐滬布畫之故儼然屏障半壁屹若長城袁軍受先生牽掣不獲以全力經營西南遂使袁氏終以憂卒此固彰明較著之事袁氏派探駐滬對於先生如待大敵鴻豐煤鑛公司之組織耗時數月糜欵數十萬重視先生於茲益見不意防備稍疎卒爲袁奴所害斗寶流血世界震驚先生之關係中華民國至遠至大今國葬法案已由本院通過黃蔡二公皆將特破殊榮陳先生志事勳業方之黃蔡二公未遑多讓應請準據前法一例國葬以示大公云云

●熊秉三斷不赴日

頃據確息赴日特使熊秉三氏刻以患病殊難應命日前面謁黎大總統及段總理曾將此節聲明故今後無論如何熊氏斷不赴日云

●裁釐加稅委員會之組織

討論裁厘加稅問題前已經政府決議先設一裁厘加稅籌備事務委員會其主要大綱(甲)以外交財政農商三部爲主管(乙)以稅務處內務部鹽務署爲輔助機關(丙)委員之組織(一)各主管部派參事一人僉事三人主事五人(二)各輔助機關派僉事二人主事二人(三)未定官制稅務處派股長股員五人(四)以上項選派人員共組織之(五)遇事以外交部爲主體(六)該會有收受人民之請願權(七)委員之資格有三(子)諳通外國語及海外商情者(丑)熟悉條約者(寅)熟悉稅務並商情者聞以上大綱已議決行將從事組織云

●克强歸葬岳麓山

昨接湖南友人來信黃克强先生靈櫬準於正月二十三號由滬反湘歸邱首現已由政務廳長范治煥與黃氏家族籌商駐靈地點及營葬之處業經議決靈櫬到時先駐又一村之教育會蓋該處地既適閎屋宇亦甚寬宏便於將來舉行國葬時追悼至營葬之地亦已擇定岳麓山之陽(現正由黃氏家族偵堪與家勘定山向以免臨時倉促云

●甘肅循化宗社黨消滅之歷史

甘肅循化屬之隆務十二族番民受宗社黨煽惑稱兵西陲寧海鎮守使馬麒認爲封掠邀功之好機會等情已誌報端茲得確實消息張廣建派孔憲廷赴循化設法撫慰本兩馬意料之外爰錄其歷史以告國人孔憲廷愛石成癖到循後日以搜羅石頭爲事隆務番委諸隨員徐勉君辦理徐君係本地人知佛教徒楊榮材君德高望重嫺熟番語番情又精於佛典番文爲隆務塔爾寺邊都杏兒溝拉布塲一帶僧俗所信仰特爲紹介於孔道使入隆務勸諭當楊君入隆務之時人皆爲楊君危以爲楊君雖係番民久所信仰之人此時宗社黨用事恐首領難保獨楊君大發慈悲爲地方爲國家息事竟單身前往曉以大義諭以共和眞情隆務昂鎖(番名總管之意)年祇海伏首帖耳唯楊君之命是聽於是和議乃告成功先是孔道未到循利用楊君之前馬麒曾帶部下駐紮邊都欲大施征討先將邊都無辜番民殺死數百人焚掠無算卒未達其目的馬安良又屢遣人窺探欲以和平了事責馬麒用兵之非而亦未如所願楊君乃憑三寸不爛之舌竟至成功可謂能手又孔道到循之後亦曾傳諭卡單拜加參等活佛三人將使隆務二人未來循卡雖來循只致信說項噫以活佛之德望猶不敢冒險深入而孔君以佛教徒任此巨艱可謂有膽今也地方安寧國家無西顧之憂不見張廣建之呈請蒙藏院之稽核予以勳章則國家日日所頒發之勳章其受之者爲何等人可以意想得之矣噫

●十九日衆議員秘密會紀畧

田桐前次在衆議院秘密會提出請段總理伍總長出席報告有無中國加入協商國一事當日段伍並未出席上星期六段仍未能出席昨日又未出席只有伍總長派夏詒霆到院報告謂自歐戰開始以來中國政府幾經宣布嚴守中立始終如一並未變更原議道路所傳毫不足信故中國加入協商國一事實屬子虛云云當即有欲問其老西開鄭家屯者夏以此問溢出其被委任之範圍以外故謂不能答覆云

●新輔幣重量及成分

財政部規訂新輔幣擬分七種一節已記各報茲經調查原案所列重量及成分誌錄於下(一)五十分銀幣重十三格拉姆合庫平三錢五分弱成分係四分之三爲銀四分之一爲銅(二)二十分銀幣重五又十三分之一格拉姆合庫平一錢四分弱成分同上(三)十分銀幣重二又十分之六格拉姆合庫平六分五厘强成分同上(四)五分銅幣重五格拉姆合庫平一錢三分强成分係四分之三爲銅四分之一爲鎳(五)一分銅幣重六格拉姆合庫平一錢六分强成分係百分之九五爲銅百分之三爲錫百分之二爲鉛(六)五文銅幣重三格拉姆合庫平八分强成分同上(七)一文銅幣重一又分之格拉姆合庫平三分三厘五毫成分係半銅半鉛云

●薄子明電催吳大洲

周村民軍首領吳大洲前以中央電召來京已誌前報茲聞薄子明以值茲冬令軍隊無衣無食中央如無相當之解決實屬危險電催吳速返周料理一切云

●徐樹錚來滬

某方面消息前國務院秘書長徐樹錚近來上海與梁任公往來甚密聞已晤商五六次至所商何事外人無從聞知云

●各省參議院改選揭曉

各省參議院議員改選結果已經兩揭本報昨日續接到電訊如下

▲甘肅 選出三人 田駿豐 李鳳孚 口瀞(電碼不明) 候補三人 趙守愚 慕壽祺 周希歲

▲貴州 選出三人 張世昌 黎景煊 趙世億 候補三人 金鏞昌 戴人俊 周恭壽

▲江西 選出三人 熊正瑗 蕭炳章 毛玉麟

▲當選人略歷之介紹

山東當選二人曾紀昨報昨日續接濟南來電證明前電王貢忱係王者塾之惧其第三當選人爲張漢章第一當選人張駿烈字鴻基(昨報紀字)桓台縣人山本警監學校畢業歷充山東警監學校校長省議會議員徐二八綰歷未詳僅知皆舊屬國民黨系

廣西昨日來電十八日開選舉會時省議員七十八人中到會者僅十九人以致未能開會自十九日起已屆閉會之期恐一時不能選舉矣

甘肅當選人中田駿豐伏羌人革命前爲廣東官吏元年爲臨時參議院議員隸進步黨在甘肅有一方勢力李鳳孚武威人省議會議員候補三人中趙省議員衛縣人慕鎮厚人周天水人

昨報所披露之各省當選人中有數人略歷已知大概附述如左福建陳之麟海澄縣人元年曾任福建財政司司長劉以芬閩侯人劉崇祐閩族安徽呂祖翼旌德人前曾爲官吏任蕪湖設有同和銀號爲蕪湖商會會長昨報紀爲呂調元同族實係傳聞之誤茲爲更正張某合肥人黑龍江劉鳳翔現任肅某東徵收局局長趙仲仁現任通志局提調

▲江西之選舉訴訟

江西之熊正瑗現任山東清理官產處處長其候補人已於十九日提出選舉訴訟電陳政府云查國會選舉官吏停止被選現山東清理官產處處長熊正瑗在職當選參議院議員應作無效除向法庭起訴外特此陳明參議院議員候補人楊賡卽皓云云此蓋今次改選之選舉訴訟第一案也

●蔡公靈櫬回湘紀盛

十七日爲已故四川督軍蔡松坡氏靈柩自滬歸葬之期各界人士之前往執紼者於凌晨七時即陸續蒞至閘北寶山路停靈之蜀商公所約數百人乃松滬護軍使代表趙鐔松滬兩地防守司令何豐林王賓軍署副官長范毓靈滬海道道尹徐元誥外交部特派交涉員代表楊小堂前第三師輜重營副蘇致仁上海萬國商團華隊全隊代表劉景和孫子臬閘北慈善團王棟商團籌備處代表邊磨齋陳厚甫寶進地方自治會代表王佑之張翰蓀中華書局代表徐秋澄等皆預焉來賓既集群向蔡氏靈前行三鞠躬禮並該所辦事同人公同致祭後即行起靈指揮白衣扛夫十六名將柩舁至公所大門外裝入砲車四圍加覆國旗駕以六馬遂排定執事於八點三十分啓行首爲英捕房所派馬巡六名以一李之次湖南同鄉之軍樂隊龍旗牌香亭次惠兒院之音樂隊二十淞滬警察廳之遊巡隊一排並警六名次各界之花圈次蔡氏像亭護軍使署之軍樂隊二十四名四師第三十七團第一營之步兵一連次蔡氏靈亭次銘旌次孝幃力車二輛爲孝子瑞生永寧因年僕保抱次執紼之親戚故舊約數卹柩車後爲南洋兄弟煙草公司綴花幃扇兩面柩車前後左右以名擁護十六扛夫追隨其後而以流車馬車百餘輛殿之以上各執柩車自公所出發經由寶山路北過鐵大橋由英大馬路河南路棋三茅閣橋入法租界沿外洋涇橋黃浦灘直抵招商局金利源碼頭法租界各捕房均派探沿途照料所派護送馬巡迄至外洋涇橋英處即行停止另由法捕房所派馬時已鐘鳴十一下上海縣沈知事人員預在碼頭等候迨柩車既到所派在彼彈壓之武裝越捕二十捕頭指揮左右列隊舉槍致敬楚艦長亦帶同海軍二十四名在碼仍由十六名扛夫將靈柩舁至利裝入後艙柩後排設靈檯上供遺香爐燭臺四周滿懸花圈花籃等各界人士及日人柏原文太郎等者也船之四周均偏布國旗市及鐘一切布置均已就緒一時軍樂喪諸人登輪行禮後滊笛一聲船離岸與楚有同停浦中迨至午後漲始行開駛出口向漢口進發送愴然欲淚之情云

建國後策（續）

法學博士 今井嘉幸

第二策者則以各行省爲純然官政治之一區劃即由中央政府派遣任意之牧民官委之以百般政務之方法也或雖對于其下之小區劃聽其行自治制度而各行省自身則不許有自治之權能又或關于省之政治設某種議政機關多少容人民之參與而政治之原則則猶任諸爲中央政府手足之官吏之專權前清督撫之政治正其例也其所淵源之元明地方制度亦然即如唐宋之節度使安撫使立法之起源茲不必問後亦漸化爲同樣之制度者也論者或有以此種制度謂中國政治之妙諦即存於是者然致此制之實等於以各省爲京畿之藩屬彼俄之治西伯利亞日本之施於朝鮮臺灣法之行於安南英之行於印度緬甸者非皆一種之督撫政治耶以之施于蒙古西藏或多少具有特別性質之滿洲新疆諸省或無不可今欲用之與京畿等爲民國根本之本部十八省之地洵可謂爲背乎民國建設之精神蔑視共和政治之旨趣者也

第三策者乃以今日之各行省各爲自治體使行一定程度之自治政治之方法也吾人信此制度爲最適合于民國將來統治之唯一良策自治者何使地方人民於國家委任之範圍內自由行其政務之謂也是與聯邦制度相似而全異其性質聯邦之分子原爲國家其權利爲固有的設中央政府而以某種政務委任之此外之政務皆爲支分國所自保有反之自治體乃國家之作成物其權利爲國家所賦與從而自治體之政務止於法規所認之範圍內其他悉於中央政府保有之或謂此種制度可行於如府縣等之小地方而非可施于如中國各省之大區域然而如斯之例所以不見於諸國者爲其領土不能比于中國也施行自治制度文明諸國之本土普通與中國一行省相彷彿其下更安有如斯大地域之自治制耶而求其校爲近似者亦非絕無英之澳洲坎拿大南非各殖民地於此亦認其自治政治近來英本國之對愛爾蘭亦將許其自治此有廣土衆民之中國行省既當存置而又不可以之爲聯邦不可許爲純然之官治則中央保有必要權力而使各省行自治政治之外更無良策是乃適于民權自由之本旨順應各相殊異之地方情不背國家統一之目的之最善方法合于革命起義之沿革傳襲民主共神于萬世之途也

行省制度對于中國國家之地位迹然則此制度之大綱常規定於憲無俟論矣詳章細則固不必悉行規如今日之省數及區劃不許妄行變自治政治之範圍幷其運用之大原須規定之於憲法中也查各國憲法無以關於地方自治之規定入于憲者於聯邦制度之國家規定地方支與中央國家之關係爲憲法中最緊部分中國雖不可採用聯邦制度然行省關係者於普通之單一國家未類也其重要之程度寧近于聯邦之支分國況於今日民主共和制度之維持有密接之關係耶現行臨時約於此項規定付之闕如爲其最大缺一而袁氏自造之憲法不編入省制其所今日制定憲法則必須編入諸欲中國將來易返于帝制也則於今之編入憲法宜反對之夫又何說之欲使此共和國體得臣滿發達則必入斷無可疑願諸公熟籌之也

東居小東關郵政局……務所西胡同路西便是

席及隨意便酌各種……心物美價廉盍嘗試之 金谷園主人謹啓

香港廣發源分此店 天津廣和源 漢口廣和源 營口廣和源 烟台廣發源 大連廣發源 廣和源謹啓

●轉運鐵路貨物 ●保管倉庫貨物 奉天大西關 中電話分局 六七號

奉天鐘樓南藤田洋行支店爲酬平常賜顧之厚意起見自本月十五日起至年底間各貨破格減價二成特此佈告

電話二一四番

萬國儲蓄會代理開幕

萬國儲蓄會係中外鉅商組織而成總會設於上海分會立於天津倡行於內地各省而東省向無代理之處敝行有鑒於此今特代理該會一切事宜爲東省人民謀無窮之幸福至該會信用之昭著辦法之完善久爲中外各界所稱許認會者所得利益之優厚又爲他種儲蓄壽險等會社所不及每月開標一次認會者自交第一次會金起至滿期止中間永享得標之權利每月均有得標之希望且滿期將所付原本照數發還除每次所得標洋隨時付現外還本時尚有餘息分潤其利益之大直覺遍天下莫與比倫今當代理伊始恐各界未能週知用特宣布望有志入會諸君駕臨敝行面商一切有外埠者可以函商凡敝行備有詳細章程多種函索即給

奉天 小北關利記洋行謹啓

恭頌宋君顯一德政

新民遼東遼河流域地方歷年盜賊出沒無常過往船舶搶刦案件層見迭出迨宋顯一君任遼河水上警察局局長以來按要設卡親率警兵無分晝夜嚴密梭巡俾匪歛跡地方賴此安謐河道貿易口碑載道若非宋君嚴防決難如是現河封船停宋君將險調往溫家台新家甸一帶要地防守糧車行人尤能交通一面設堂教練足見調度有方可稱一方保障無可酬報故登報載聯表德政

新民工商會董仝啓

律師 辯護士 前旅順關東都督府法院判官 島田定持啓事

敬啓者茲因奉省中日雜居日繁一日雖係中外分別而有同室相親之概彼此感情日深一日從此我中日士民尤爲親密更加一層密切關係惟我東亞素抱和平尊重人道主義自辛亥武漢起義政治法律各大學家締造大中華民國由此得爲純粹法政治國家可以振起法律精神能達司法獨立之目的寔爲人民之幸福敝律師有鑒於此前在關東都督府裁判官稟請官准在奉天省城設立島田定持律師(辯護士)事務所凡中日士人遇有詞訟刑民事件均可出廳辯護或有中國士民互相成訟案件不欲出庭者亦可和解敝律士素持公道久蒙各界諸君所推許本律師到中國以來已經拾餘載所念貴國風俗人情習慣言語無不盡悉遇有詞訟完案迅速各界諸君如有訴訟事宜並欲辯護者出直者請駕臨小西關茂林賓館後樓律師辯護士島田定持事務所直接面談特此佈告俾衆週知

辯護區域

東三省高等審判廳以及各級審判廳各埠領事公署

島田定持事務所駐奉經理石合謹啓

事務所寓奉天小西關茂林舘後樓

惡病治愈感恩名醫

花柳毒症種類繁多西人總名謂之曰亡國病以其近在身遠在害貽子孫甚至絕嗣故也爲患最烈可不畏哉近數年來妓舘林立風氣大開紳商各界消遣均以此處徵逐流連爭艷恐後余於去歲當有三五契友迫作北里之遊始則反對再三繼亦情不可却從衆止宿不意春風一度致染疳瘡初起因顧一時之體面坐成債事延之微毒入骨齒脫喉爛頭痛耳鳴目炫鼻蝕四肢拘攣筋骨疼痛所有骯髒之症備嘗其苦遍就中外醫治率皆無效且病勢加劇將成不治之症聞本埠大西門外英美藥房求之醫士楊欣階精通醫道於花柳一科獨擅其長治愈多人曾經治者咸稱聖手爲遂求治之施療純是西法毫不傷人外用藥水洗淨毒質止痛消腫內服之藥化瘀水皆出大小便而排洩之連治二星期諸症掃除體健勝昔身同再造無以爲報謝並以告患同病者知所問津此鳴謝

奉天東榮行北頭胡延生鳴謝

愛國飯店公記經理鄧日初啓事

鷹市口胡同愛國飯店爲擴充營業起見延聘鄙人經理櫃務另立圖章以昭信守其從前愛國飯店公記作保事項與公記無涉用特聲明

破天荒之蔘茸補血露 克羅氏金丹

張夢玖先生魯人也學識淵博其先君爲前清御醫以濟世爲主義而先生繼承其志深得新傳復入中西醫學研究新理尤有心得卒業後曾懸壺於齊魯燕趙之間活人無算嗣充芝罘戒煙會醫官去春遊瀋勉從友人之請於奉天城裏鼓樓北路西第一巷內設彭齡醫院成立未久聲名大噪足徵先生醫術之高明回春之妙手茲乃新發明兩種良藥一名克羅氏金丹一名蔘茸補血露 專治虛癆痰喘咳嗽兼除嗎啡鴉片毒癮無論年遠日久一服此藥安然全愈毫無痛苦則其功効之神速實環球獨一之聖藥業經奉天警察廳化驗純係良劑批准立案同人等因張君抱此博愛熱誠特爲登報以告世之患病者

介紹

孫贊堯　張策安　王連坡　劉鶴齡　張金波
王子青　單寶珊　馬潤滋　侯少卿　張成秋
張叙五　張子晦　孫鼎臣　楊幹卿　李黼卿
楊玉泉　沈彝青　恩沐九　劉會清
塔惠卿　趙子雲　陳泰璞　王璵璐
毛韻桐　劉杏圃　楊嵐亭　王子述
張復生　馬益三　丁極辰　陳會儒
李雨臣　張明府　趙鴻齋　魯棣琴

克羅氏金丹　大封一元　中封六角　小封三角

蔘茸補血露　大瓶八圓　中瓶四圓

若購至多者價可從廉服法另有發票詳明凡遠方有購此藥者註明地址將洋遂郵付來即能寄上決不有誤若有欲代售此藥者按批發價計算務宜先函訂章

奉天城內彭齡醫院謹啓

破天荒大發明出現

天地新學說預約券出售廣告

蘇君中宣哲學專家也素嗜天文地理之學於古今學說研究十有餘年近來頗有心得乃發明天地新學說一書繪具圖說製成模型又得姜君公羽著爲詞章闡其精蘊貫中西而無滯包古今而靡遺其書分爲二編初編專辦西說地爲球形之非自轉公轉之誤次編發明天地玄邃之眞詮日月運行之常軌四時之變遷潮汐之漲落晝夜長短之分以及日蝕月蝕各理莫不詳載於書誠所謂縱橫十萬里上下五千年者迨又過之讀是書披是圖者莫不一覽瞭然無待指迷而即知矣業於七月二十四日蒙內務部批准著作權註冊給照在案書圖已付印刷不久出版今先印就預約券五千號減價出售以餉同好者有志天地學者曷興乎來本書二編合釘洋裝一巨冊計篇幅一百五十餘頁插圖四十餘每冊定價大洋兩元五角預約一元五角若在舊歷十一月十五以前購預約者價大洋壹圓預約定舊歷十二月十五截止二十出版屆期憑券取書外寄加郵費一角不通郵政者另議

北京天地新學社出版

東三省總代售處奉天大南門裡路東醒時報社

分售處　營口醒時報分社　錦縣醒時報分社　哈爾濱道外南大街路西老大成永　長春北門外商埠街路西老大成永

直隸總代售處北京琉璃廠　新華書局

分售處　天津 直隸書局　保府 泰東圖書局　上海

民事刑事其他法律事務悉皆代辯

辯護士 大律師 丸岡太鬼二

奉天新市街鐵路大街拾參號地牟婁木局隣

駐綏化黑龍江農業總銀行廣告

敬啓者本行爲振興農業維持金融依法組織之有限銀行就綏化西街路南市房於九月十日正式開幕營業並於省城等處設立分行辦理動產不動產之抵押放款及買賣生金銀各種貨幣農產糧石暨收匯銀錢往來存欵定期存款以及期票貼現其他銀行公司業務之代理一切利息格外公道用副各界諸君惠顧之雅意茲將分設行號暨匯兌所地點開列於左

總行綏化　分行黑龍江省城　克山縣分號　哈爾濱匯兌所　訥河縣匯兌所

行長林松齡謹啓

朝鮮銀行奉天支店

本店 朝鮮京城南大門通

資本金 壹千萬圓

奉天小西關路北

電話 日長五二一　五二四　所長舍宅日長三一三

支店 出張所 東京、大阪、神戶、大連、安東縣、開原、四平街、長春、哈爾濱、傅家甸、平壤、仁川、大邱、元山、釜山、鎭南浦、群山、木浦、馬山、新義州、會寧、羅南、

凡關於銀行普通各項事務本銀行咸可辦理而尤力求敏捷詳確以期各界面托並於中外各通商巨埠均設有代理之處以便往來匯兌本行所發之紙幣無論何時皆與日本銀行發行之兌換券同而可以負按票金券日銀數兌換

採煉鐵礦與鑑定礦物

公司採煉鐵礦現已開辦所聘技師極有經驗凡有熱心鑛務欲鑒定鑛質化驗成分者請至本公司接洽特布告

鞍山鐵礦振興無限公司

奉天行政公署街前胡同路西

中日合辦 正隆銀行

本行除照一般銀行例辦理一切外尚注重各項事宜如左

一所有辦理存欵務以親切叮嚀爲宗旨

一放貸及匯兌事宜務主簡捷以餉顧主

一凡放貸將各公債票爲抵押者息率格外從廉

一凡各種公債票照市價從優交易

一兌換金銀小洋事宜照市價格外公道以廣招徠

總辦 安田善三郎

大連大山通 電話長六八一番

旅順鯖江町 同分行 電話長一一五番

營口元神街 同分行 電話長二二二番

奉天小西關 同分行 電話長日二五二番 淸二一七號

長春東斜街 同分行 電話長六一〇番

開原大街 同分行 電話長一一〇番

發售處 南滿公司

撫順二號塊煤　撫順二號原煤　撫順二號粉煤

撫順粗塊煤　撫順粗原煤　撫順粗粉煤

撫順焦子　各種爐煤

煙台塊煤無煙　煙台風匣煤　無煙煉炭

本公司發賣以上各地燋炸爐煤塊煤如蒙賜顧即以中外電話示知務揀選光亮火烈好煤派人即時送到決不悞用價值公道特此佈告

奉天小西關大街上頭路北

電話日五二六番　中一五六號　煤廠 中一五七號

東三醫院

開業已經閱十星霜能知滿洲之風土能悉華人體質且以親切叮嚀與醫術日新爲主義

奉天小西關大什字街

關東都督府特許

從軍 秘方 山田 正路丸 食後一粒服用

正路丸每食後服一粒必能豫防萬病於……

今之正路丸者乃係日露交仗當時之征露丸是也倘犯慢急性腸胃病霍亂勝病者服之靈驗如神常服此藥必能豫防腸癆午痧紅痢等症無疑也凡出外旅行者必須携帶此藥必無不服水土之患兒値易犯瘟疫之際仰各位常備一劑以免病災

定價　繼裝六十粒金卅錢　仝百二十粒金五錢　仝二百四十粒一圓

正路丸製造本舖山田資誠堂　大連市信濃町九十号地　總批發所東昌洋行

大石橋 代賣所 平田　營口 松山盛　海城城裡 山根　遼陽城裡 蓬萊堂　仝 中西　仝 矢野　奉天 井上誠　仝 盛大　仝 延壽堂　仝 廣福　仝 長壽堂　仝 鶴原　仝 廣濟堂　鐵嶺 高橋　長春 藤田　仝 西山　本溪湖 多久　安東 井上

若有惠顧承售寄信與總批發處議訂爲……

敢過別的眼藥沒有功効人試用這藥立見功効眼水

登録商標 直治水

主効 ●傳染眼病●濃水眼●暴發火眼 其他各種眼疾用此藥均能莫不奏効

(點眼器付)價十錢、二十錢

本舖 大阪 東京 丹平商會

奉天老萬德堂中外馳名

本堂開設大南門裡業經醫學立案支號北京總廳醫官考驗方藥批准立案民政部註冊

▲世傳茸參百效丸 此丸專治身微氣弱腰腿疼痛淫慾過度夢遺精滑陽痿不舉精冷精清…… 盒一元二角大盒五元

▲秘製止嗽一點丹 此丹專治勞傷咳嗽咳痰帶血飲食減進睡臥不寧乾咳等症每付貳角

▲神效婦科補血丹 此丹專治虛症勞傷發燒兩肋膨脹經水不調赤白帶下崩漏不止子宮疼痛小盒一元二角大盒五圓

▲平胃安痛化積丸 此丸專治不舒心口六聚七癥八瘕遇寒即犯逆氣即發腹脹疼痛等症……五角

▲嵛門參茸虎骨酒 此酒專治腰腿疼痛口眼歪邪腹內寒積疼痛不止等症每瓶四角大瓶外城小瓶五角大瓶三元

▲癬疥兩種龍金水 此水專治諸般癬症遠年近日輕重之癬一擦斷根永不再犯每瓶價洋……

▲嬰科保赤聖功散 此散專治驚風口吐腹疼小兒不寧食積胃熱腹脹肚疼紅白痢疾結滯治之每盒二角

▲頂上虎骨熊油膏 此膏專治腰腿疼痛小腸疝氣風寒不仁癥瘕痞塊等症每大貼五角小……

▲精製五積回春膏 此膏專治癥瘕痞塊筋骨痲木腰腿疼痛沉寒痼冷小腹攻疼赤白帶下等症每貼二角

▲秘製五寶淨毒丹 此丹專治五淋下疳魚口橫痃楊梅頭燒破爛絲燒斷等症每盒價洋六角以上藥……

京奉兩號世驗良方出售百有餘年遠近馳名各省縣理三百餘處不便登載

若外城函購本堂承認郵費如匯隨函附來郵票並不折價支號北京外糧食店大街金漆牌匾爲記

敬贈留音話匣機器

本號新到留音話匣機器並兩面唱盤貨眞價廉且對於購買唱盤貳拾張者敬贈話匣一架各界諸君請來敝號一閱便知言之不謬也

奉天城內鐘樓北 冨士屋

電話 日本二百五……